本館添招各地代派處啟事

代派處……訂新章……條件極優……有願担任代派者……即請函示……立即照數寄報……每月大洋一元……索閱章程……函索即寄……附郵……

本報覺悟欄九年七月份起發售彙刊現三十二年三月份已釘成

每冊洋三角外埠須加寄費五分欲購從速

民國日報

中華民國十二年四月十一日（卽舊歷二月廿六日）（星期三）

THE REPUBLICAN DAILY NEWS

電話四千八百十六號
第二千五百七十七號
今日四張售大洋三分

定報章程：全年九元半年五元 個月二元七角歐美 埠全年二十元半年十 二元以上均照大洋 寄費在內郵票九五 折計算

廣告刊例：特等新聞下端五行 碼每日每行三角頭 等起碼每日每行大 二行起每行每日 洋一元每行後幅二行 起碼四角短行起 字九厘英寸方寸每 碼每寸每日四角五分 碼每寸六角二角五分

本報開設在山東路（卽望平街）D字一六三號

萬泰生烟號啟事

本號日前因售烟涉訟承遠近親友紛來慰問異常感激本號所代售之中國永業烟草公司紅觀音香烟品質優美向爲吸者樂購近忽發生訟案實爲不幸之事茲爲提倡國貨避免事端起見自卽日起通告各聯號停售與紅觀音相似之別種香烟專售紅觀音香烟一種庶此後不致再有波折慰問諸友好不及分別作復特此公告尙乞原諒

萬泰生 北京路大昌恆 中泥城橋萬泰昌 大新街萬生昌 致遠街同和祥 萬裕豐 四馬路歐寶順 二馬路大昌永 三馬路 法大馬路泰豐同 萬大昌 啓

藝術評論社啟事

本社由東方藝術研究會上海美術專科師範學校同人發起邀約海內外藝界同人共同宣傳藝術自陽歷四月廿三號起於民國日報附刊藝術評論每逢星期一出版一次敬希藝術界同志不吝賜教爲幸

春光明麗

是旅行的好時節

下列種種都是旅行中不可少的好伴侶

—圖書類—

交通必攜	一冊	一角五分
旅行衛生	一冊	二角
中國旅行指南	一冊	七角
西湖游覽指南	一冊	三角五分
莫干山指南	一冊	一角五分
雞公山指南	一冊	一角五分
北戴河指南	一冊	一角五分
廬山指南	一冊	二角五分
北京西山全圖	一冊	三角五分
杭州西湖全圖	一幅	三角
中國名勝	一幅	三角
書冊	二十六冊	各一元

—器物類—

熱水瓶	每只三元二角至七元
橡皮底鞋	每雙一元半至六元半
旅行帽	每頂六角
照相器	每只四元半至四百元
望遠鏡	每只十三元至八十元
自來水筆	每支二元至十八元
活動鉛筆	每支四角五分至八元
袖珍旅行日記	一冊一角六分
日記便覽	一冊六角
時表	每只二元至十七元
步行表	每只十二元

商務印書館發行

上海棋盤街 羣益書社 一 春季書籍 減價 五折

本埠只有五天了！

奉贈各種書目樣本

心理學演講

江灣復旦大學心理學教授郭任遠博士定于本星期三起每星期三五下午四時起演講最近心理學之趨勢郭君爲行爲派著名心理學家曾以非本能說震動全美（其譯文見最近出版之學藝雜誌）凡有志于心理學之研究者盍興乎來

上海銀樓公所通告

有未取定貨及抵押貨物望速寄售等事經官究辦免遇有此項贋牌及僞飾望駕臨尤無任歡迎

敝業承各界定造金銀首飾器皿向章以六個月爲限逾期一律烊毀所收有抵償工資外有餘者均候面結又抵押貨物亦憑如限變價一併結束以免折耗年有報告今屆春仲爰再申言務祈各界鑒察如惠臨結算幸勿遲誤再敝業南北十八家遠臻百餘年近亦六十餘載皆馳譽遐邇深荷各界格外注意如能獲人贓及僞造圖章者本公所懸賞有例決不食言惟請士商各界信用會有獲匪類賜顧諸君冒牌及隱戳認明敝同業牌號

南市 老慶雲 老天寶 景福 鳳祥和記 九霞新記
北市 鳳祥裕記 文元裕記 九霞成記 楊慶和福記 慶福星 北慶雲 楊慶和久記 楊慶和發記 寶成裕記 北天寶 鳳祥德記 寶成德記

上海電報局緊要通告

查北路至北京天津電線自本月七日起均已阻斷西路至漢口電線因天時變遷亦甚阻滯所有以上各處往來電報雖設法繞道轉遞而稽延實所難免特此登報聲明

慈善救濟會籌募游民工廠基金還本債券三月初七日開籤

于右任賣字

收件處 本埠各大箋扇莊

許世英鬻字

區額 每字尺內五元尺外照加
橫披 整張照中堂半張照屏條
（書面）（簽）每件四元
中堂 三尺八元每加一尺加二元
屏條 每幅照中堂減半
楹聯 二尺六元每加一尺加二元
扇冊 每件四元過大照加
壽屏碑銘及題跋撰文等均另議 金箋加倍 磨墨加一 潤筆先惠約期取件

收件處 上海法租界天文臺路六百三十八號及九江路十九號華義銀行或交各大箋扇莊均可

蔣永亮牙醫生

鑲金銀磁牙、赤金橋牙、電氣種牙、象皮全口鑲牙、赤白金粉磁粉補牙、初次另取門診一元、時間下午三時至六時、過六時不候，星期休息、診所上海法租界霞飛路嵩山路巡捕房西首第六家仁和里口一百六十五號電話中央四千七百零四號

子貞馬夏篆字

鍾鼎篆隸 自成一家

楹聯 四尺者十二元 屏幅 四尺者每幅八元 中堂 四尺者十六元 橫幅 四尺者十二元 條幅 四尺十元 以上每尺加二元
橫幅均限半幅 小條幅 三尺八元 小橫額 三尺八元 斗方冊頁 每方十元 區額 尺內者六元二尺內者十四元
指定楷書加二 指定草書加四 書上款加半 費加一 來文不佳不書 潤資先惠 墨磨 另有詳單 壽文屏碑誌另議

收件處本埠 國日報館 九華堂 厚記 文華堂 上海儀器公司 求是中學 民

上海華洋義振會緊要啟事

啓者本會接寧波分會來函以客歲風水爲災（黎而防後患刻開（諸暨）（紹興）（上虞）（餘姚）（嵊縣）（天台）（台州）（黃巖）（衢州）（縉雲）（溫嶺）各縣最急之工或修橋鋪路或築堤修塘或疏濬江河植林等工程有需數百元者有需數千元給有需數萬元者有需數十萬元者伏維實施功德廣積陰騭久仰中外各大慈善家善男信女素具宏願謹臚列陳明伏祈或獨力担任或醵資合辦或指定自修或委托本會代理如蒙慨施乞惠臨敝會接洽悉承盛意當斯春振吃緊險象叢生不禁爲浙省百數萬災黎九頓以請諸惟隨緣樂助慈鑒

上海四馬路 美大公司

春季廉價 綢緞嗶嘰八折 再贈送月份牌

本公司爲便利外埠諸君起見特編各貨價目彙編內附優待券 如蒙函索請附郵票三分

百勝司廠水汀透平

近今世界電氣實業大工廠之發動機都用水汀透平者以其用煤極省管理較易故也然同是一透平而此中之構造亦自有優劣之分本廠乃世界創造透平之第一老廠所出透平共給各國者已逾一千萬啟羅華德在中國方面者約占四萬啟羅華德機件之耐久堅固世無其匹至於構造之精尤有獨得之秘非市上僅用其名式仿造者所可比擬倘蒙惠顧無任歡迎

英國百勝司廠駐華直接代表 久勝洋行謹啟

上海仁記路廿一號 電話中央二百〇八

日本宮崎寅藏先生追悼大會籌備處通告第一號

敬啟者宮崎寅藏先生日本之大改革家也對於吾國革命歷史尤著有極偉大之功績此爲從事於中華民國締造之諸同志所稔知者也不幸先生於去冬病歿噩耗傳來痛惋曷似追念往烈倍增悽惻蓋以先生之死不惟於隣邦爲損失一改革運動之領袖而於吾國前途上亦失去一良友不有追悼何伸哀忱同人等茲就滬上發起公祭地點及日期時間等一俟籌備完竣後再行布告先此奉聞統希或素欽其爲人與贈以誄詞輓聯及花圈等事者均請送至法界環龍路四十四號收轉爲荷至於部居正 朱霽青 劉楨 學葉楚傖 田桐 柏文蔚 廖仲愷 戴傳賢 於右任 張靜江 張繼 王用賓 陳中孚 蔣作賓 吳蒼 吳介璋 蔣尊簋 茅祖權 詹大悲 黃復生 孫文 洪伊 楊庶堪 林祖涵 顧忠琛 周佩箴 呂超 路孝忱 周頌西 章炳麟 黃大偉 于右任 張秋白 朱克剛 李鳳梧 胡漢民 管鵬 張春木 朱一鳴 帥功 凌昭 吳公幹 朱蔚 周震鱗 謝持 馮子恭 吳忠信 杭辛齋 周應能 呂志伊 熊秉坤 費公俠 趙鐵橋 楊 賽星 何猶興 張拱辰 施成 曾繁庶 鍾孟雄 林業明 陳樹枏 劉彥 周景溪 丁惟汾 李儒修 劉伯英 徐承纘 孫鏡 曾省三 周仁卿 彭素民 郭培富 季賓 徐蘇中 楊述凝 鄭 向岸 劉其淵 葉叔芳 蔣宗漢 陳樹人

閘北瀛洲公學招收寄宿生

本校採用最新學制嚴格教授已於三月五日（陰歷正月十八日）開學英文專修科高小科國民科均有餘額男女兼招報名從速函索詳章附郵二分校址閘北烏鎮路口新疆路華振坊 校長王瀛洲啓

大前門香烟

作文時節神昏昏 眼暗心疲斷魂 借問名烟何處有 書童笑指大前門

蘇州閶口錢起八稿

言論

海軍覺悟與北庭敗象

▲武力主義大受鞭撻了

張紹曾受了武力主義底役使，做了武力主義底奴隸，一壁盡其力以討好軍閥，一壁竭其能以破壞中國底安全和中國國民底安全．看他接連下來的閩粵令，哪一件不是想制閩粵於死地的，哪一件不是討保洛底好的． 在初下十三道閩粵令的時候，吳大將軍總以為這一番張紹曾底「聽話，」足以收閩粵為己有了． 而且，在張紹曾想。總以為這一番討吳大將軍底好，大可以保全自己底飯碗了． 而且，在那時候，吳大將軍總以為自己底武力統一底迷夢。大可以達到目的了． 而且，在那時候，張紹曾似乎也得意洋洋坐視粵閩底受制於武力了． 但，命令發了以後，不但閩粵不為己有，而且大受了一番羞辱． 張氏官癮迷心，以為十三道醜命無效，索性再下幾道試試，他想從此，閩粵總可以大亂了． 可是天心厭亂，不但沈楊俱不從命，而海軍將士也從愛國愛鄉底一般熱忱上，忽的發生了新覺悟，於前日通電全國，表示擁護自治之決心． 海軍將士，這一種堅決的表示不獨痛痛快快地與張僞閣以重大的打擊，簡直是痛痛快快地給吳大將軍以總攻擊，尤其是痛痛快快地給武力主義以重重的鞭撻． 我們對於海軍將士這一種激於正義的攻擊和鞭撻，不但深表同情，而且敢代閩省百姓以至於全國人民竭誠地感謝呢！

▲海軍底愛鄉心和愛國心

海軍將士，本以閩籍為最多，他們對於吳大將軍席捲七閩之野心，莫不髮指眥裂． 這一次各將士因義憤填胸而紓鄉艱，不特足以表示他們愛鄉心之熱烈，也足以表示他們愛國心底緊張． 他們底通電上說：「中央(？)無權，聽命軍閥，竟以孫傳芳為督理，提海直壓閩彊，實行其侵略政策：蹂躪地方，增加餉項：閩本瘠貧，何堪荼毒！ 我海軍將士，閩籍居多． 為國為鄉，責無旁貸」！ 他們底宣言上又說：「而所謂政府者，又聽命於直系健將，蔑視海軍，既使孫傳芳提重兵直壓閩境；復要挾政府下令，以孫為督理． 肆侵略之手段，攫閩省為地盤，以快其武力統一之迷夢． 所謂和平統一，皆屬欺人之談；我同人豈能再受其欺，而不謀正當之防衛」！ 這幾句痛快淋漓之談，如果沒有堅決的愛國心，哪里會發出來？ 我們深欣幸：海軍將士，不獨愛鄉心切，而且愛國心也極堅決． 我們也敢說：海軍這一種懇切的愛鄉心，不獨使閩省能達到自治的目的，而且使全中國，全中國底百姓，俱蒙其惠呀！

▲驅孫傳芳的進一步

孫傳芳督理福建，一方面固然是孫傳芳野心勃勃的效果，一方面還是吳大將軍底禍祟．吳大將軍以殘酷之性，不惜犧牲兵命民財，西禍川黔，南害閩粵，他那種强暴行為，正是「梟首京郊，不足以洩國人之憤」的． 海軍將士，對於這一點很覺悟了，所以說：「復要挾政府(？)下令，以孫為督理，肆侵略之政策，攫閩省為地盤．」

北庭本是僭竊的政府，人民心中，早已沒有他了． 然而北庭還恬然不知羞恥，終日價癡想着武力統一，以為這樣可以免外人底詰責． 其實，北庭自身早已沒有行使政權的力量了． 在人民方面，固然不去理他；在軍閥方面，也不過假以為遮人面目的器具，假以為發施禍民號令的機關，至於北庭對於軍閥的命令，那可說全然等于無效了． 北庭，目下不是被無恥的黎元洪張紹曾所僭竊的，乃是被保洛所僭竊的． 這種軍閥勢力下的北庭，不有舉動則已，一有舉動，便是殃民． 凡愛中國的中國人，早該下一番澄清的舉動了． 這一點，海軍將士，也覺悟了，所以說：「中央(？)無權，聽命軍閥．」

海軍將士，對於軍閥，對於害國殃民的禍首，對於僭竊的北庭，都有了一種極難得的新覺悟了． 我們固大可以翹首竊着：海軍將士於驅孫傳芳之餘，定能進一步驅那害國殃民的禍首，定能進一步革那僭竊的北庭底命！

▲北庭該哭了

海軍將士這一次熱烈烈的愛國舉動，名義上固然是力護「閩省自治」，實質上，就是對北庭下一總攻擊． 破爛不堪的北庭，在海軍沒有表示之先，聽見沈楊底反對聲，聽見議員底詰責聲，聽見政客底搗亂聲，而且，遠從洛陽來的，還有吳大將軍底痛罵聲，他早已充滿着嘆氣了． 目下，又加上這一層致死命的重大打擊，還真所謂「大禍將至」了，哪得不拿着手絹，以揩那大哭時所下的眼淚呢？

不但北庭要哭了，就是那慣以假眼淚顯示給軍人看的吳大將軍，對此重大的打擊，怕也要灑幾點從野心裏發生出來的臭眼淚吧！

▲勉海軍各將士

海軍將士，這一次熱烈烈的運動，這一次愛鄉愛國的運動，這一次致軍閥，致害民禍首，以及致北庭於死地的運動，不但閩省人民額手相慶，即全國百姓，也莫不感激異常． 我願意海軍將士，本此堅決的主張，剪滅害中國的「一切罪魁！

中國有重大的改革，海軍將士之功，最為不可磨滅． 這一次對北庭的舉動，我很希望海軍將士，能勇往直前以圖之！

海軍將士呀，國民希望你們上前去做一番正本清源的工夫，國民希望你們滅却那主張武力以殃民害國的毒物，願你們前進，勿負國民此區區一片愛國的心！

臨了，我還要竭誠忠告我愛國的海軍諸將士的：國民現在要和平，要裁兵以後的和平，要裁了兵以後的統一的和平，國民本這愛和平的心理，所以大家竭誠贊助孫中山先生底三民主義，願愛國的海軍諸將士，本愛民的心理，來一致擁護主張和平主張真統一的孫先生 (德徵)

本社專電

香港

●駐港惡探又造北軍抵南雄謠．但此項北軍係由何方派遣．稍明大勢者皆絕對不信． 十日

●周自齊昨抵省．晉謁孫總統．聞梁士詒等對財政辦法．有所貢獻． 十日

北京

●曹錕密電．請迅籌軍餉三百萬．奉直形勢甚急．

●滬海軍獨立電到京．黎張均極惶恐．急電保洛寗．籌對付．李鼎新引咎辭職．謂此事純由孫傳芳督閩令促成．我當時即反對此令．奈多數贊成．今無顏再長海部．黎張均慰留． 十日

●顧維鈞署外長令．確未得顧同意．現顧聲明．非國會通過．決不就．黎張仍力勸先就職． 十日

●昨衆院鬨打．除張昇雲暈厥外．萬鈞亦受傷．王傑被拘．係據張琴扭交衛警．實則當時雙方互鬨．無從證明誰被誰打． 十日

●張耕雲家屬在京．向地檢廳起訴．已受理．除王傑外．呂泮林王乃昌亦被控． 十日

●昨田桐李爕陽向吳景濂請保王傑．吳不允．旋由豫籍全體議員具保出外．隨傳隨到．未收押． 十日

●呂復等提懲戒王乃昌呂泮林王傑陳純修案．已列下次議程． 十日

●張耕雲現住首善醫院．熱度甚高．醫生云．傷在內部．但不至死． 十日

●今日閣議．討論財政極久．據稱已備妥六個月政費．浙盧請派石小川出洋考察教育實業．照准． 十日

●總稅司拒撥駐外使署經費．謂須俟應撥公債基金之鹽餘撥發後．再說． 十日

●蕭耀南電告．楊森歌(五日)入重慶．但私家消息．重慶並未失陷． 十日

●曹錕向財部索五十萬．劉恩源無法應付． 十日

●稽核所向銀團借二百萬．收青島鹽產． 十日

●鹽署允以鹽二十萬噸輸日本． 十日

譯電

法德問題

▲法軍驅逐德人出境

路透社九日柏林電　本月三日愛森報界開大會時。法人所拘之德人報界職員齊志林氏已釋放。但被逐出境。將萊夫斯之鐵路管理局長電告德總統。路工一百零六人之家屬已被色相兵逐出故里。此後數日內尚有六百家將被逐出。德總統接電後。已撥一千萬馬克接濟各家屬。

▲京津盛傳奉直將開戰

路透社十日北京電　京津盛傳奉直將開戰。聞直軍一旅已開往灤州。另有一旅日內將開往山海關。政界則否認雙方將決裂之說。且謂直軍行動並非備戰。北方兵工廠日夜製造軍火。各工廠製造軍需品。亦甚忙碌。謂乃供吳佩孚入川之軍所用。

▲許軍已入粵

路透社十日北京電　許崇智之兵兩師聞已入粵。擊退莫小隊。今擬向廣州前進。

▲張閣形勢不穩

路透社十日北京電　昨日國會會議。贊成投不信任政府案者頗多。○苟無衝突。此案或將通過。故政府之地位頗形搖動。

▲津商一致抵制日貨

路透社十日天津電　陶器皮革紙商昨日在商會開會。決議停購日貨。主席宣稱。兌換錢穀商藥商鞋帽商亦加入抵制運動。

▲顧維鈞不敢就職

路透社九日北京電　顧維鈞外交長命令，未先得顧同意。故尚無就任日期。如經國會通過。或將受任。

▲朱邇典贊成中國裁兵

路透社十日倫敦電　朱邇典爵士函致泰晤士報。論中國烟禁。謂人有謂中國自一九〇七年至一九一七年作烟禁運動。目的專在停止外土之輸入者。渠不以此說為然。渠確知華人禁烟運動。志在完全停止國內之種烟。不僅欲停止外土之輸入。不過禁令與鴉片管理法在中國現狀之下。皆不能實施有效耳。種烟之復活。軍人實負其責。故唯一有效力之補救法。厥為裁兵。中國全部經濟生活。大受兵害。華人商會已發起裁兵之運動。並請外邦友人合作。以期達其目的。英美輿論頗為中國所重視。今英國之注意中國裁兵運動。當無異於以有力之興奮劑。給與發起此種運動之商界代表云。

▲米美爾德人示威風潮

路透社九日倫敦電　倫敦接米美爾電稱。該處發生亂事。德人二萬名星期六日聚集街事。示威反對苛稅。為軍隊驅散。是夜槍聲時作。死傷若干人。立陶宛德人聯合會已被封閉。會長就逮。商店均閉門。巴黎協約國委員會現正考慮美爾法詳則。其原則近由大使會議議決。

▲英國工潮之趨向

路透社九日倫敦電　全國路工聯合會總書記湯姆斯氏今日在倫敦路工大會演說。不以極端派為然。謂勞動之弱點。在工團之過多。與團結力之不足。鐵路廠工之爭端。計參預者有二十八團。其中有數團竟不允接取資本家所主張提交公斷之議。勞動界須知罷工為最後一着。而非最初一着。渠主張廠工爭端應交工資會審查。

路透社九日倫敦電　營造工人之爭端。討論終日。尚無切實結果。工人亦聲明願將從前工資合同交法律家解釋。蘇格蘭僱主遵守前議。決計貼出減發工資加增工時之通告。

▲現代文明之大污點

▲大販黑奴

路透社九日倫敦電　泰晤士報載蓬萊少佐投函。述販奴事。謂斐洲南亞比西尼亞某洲區廣三百方哩之人民。幾為販奴者所空。自米尼里克王死後。各處長官均將區內黑人拘售。因以殞命或被强迫為奴者當有百萬人。自亞北西尼亞之吉倫至蘇丹之七波薩。人煙寂寥。此已過英界一百二十哩。各處長官今因無從得款以貢賦稅。其目光復注於南面之英境。外交代表雖會同抗議。但其結果僅於市場張貼禁止販奴擄人為奴之示文。衆皆引為笑談。國際聯盟若不從速辦理此事。則該族將無噍類云云。

路透社十日倫敦電　禁奴會秘書哈里斯氏述及昨日泰晤士報所載蓬萊少佐之函。謂亞比西尼亞奴隸問題，已從國際聯盟議會之請。列入九月間議事日程。前雖有數國討論廢奴問題。但從未有五十二國聚同討論者。故各政府以各項消息報告國際聯盟 行政會。殊關重要云。

▲列甯病勢又有起色

華俄社五日莫斯科電　列甯病勢最近又有起色。體溫三六・六八。脈搏九六。呼吸二四。肺部炎症輕減。健康概況繼續增進云。

公電

▲田中玉熊炳琦對片馬交涉電

各報館均鑒。讀直隸王省長支電。英人片馬附近拓角地方。設廳置官。視同己有。局勢詭異。我國邊地。視同甌脫。致外人屢以未暇經營。乘隙侵佔。然從未有勘界之議猶懸。領土之權已失。如今日之甚者。謂不知我國領土歟。則勘界數次。積牘如山。我已屢為讓步。彼猶未戢野心。谿壑可盈。此欲莫饜。謂交涉遲滯歟。我國擾於內爭。彼亦疲於歐戰。建議之咎。非我獨任。兩無可執。而悍然出此。是直陰謀嘗試。覘我國人已否覺悟。能否團結。苟有可乘之機。不恤破壞國交。以肆侵略而已。弱國無外交。念此可為寒心。弱國尤不能不慎重外交。覩茲岌岌自奮。苟我國人自南自北。在朝在野。對外倘無一致之主張。誠有如王省長所言。星火燎原。事貴杜漸。將來喪地失權。恐有更甚於此者。伏願國家以對外為前提。人民以輿論為後盾。國權國境。共謀保全。不屈不撓。無滋歧議。尤望外交當局嚴重交涉。使迅將官廳裁撤。庶重職繳勘。始有公理之可言。是在我全國國民自覺自救之能力矣。迫臆欲言。不勝激切屏營之至。田中玉熊炳琦佳。

▲徐州國民外交會對日實行經濟絕交電

民國報轉全國國民公鑒。旅大期滿。理應收回。廿一酷條。決不承認。敝會業於蒸日開會。全體表決對日經濟絕交。希一致力爭。徐州國民外交後援會叩。

[illegible]兒科專門療養院

醫小兒比醫大人難。滬上醫院林立而兒科獨少專門者職是故也。本院創自民國四年。歷由東京醫科大學兒科專門陳謨先生擔任。每年所治之小兒發熱下痢咳嗽等[illegible]以萬計。治療之成績逐年進步。頗堪自信。可告無罪。住院者尤為握把。以小兒院之

要聞

各政團對顧維鈞態度
▲反對派佔多數…同意案難通過

顧維鈞以國會形勢不佳。所以一再聲明。不願承乏外長。然北政府因外交緊急之故。業於八日下派署令。日內便當提出國會徵求同意。究竟國會中各政團對顧之態度如何。其能順利通過與否。茲從國會中調查各大政團之意見。將贊成與反對兩派。分述於下。

(甲)反對派 (一)全民社。該派與保方接近。前因反對羅案之故。曾由錢崇愷等提案查辦王羅顧。所以對顧決持反對態度。被該派異意。在擁其首領溫世霖上台。(二)新民社。該派之張伯烈駱繼漢等。因羅案之故。對顧與全民社抱同一態度。(三)民治社。該派前此對查辦羅案。雖表示反對。但與顧亦無好感。(四)壬戌俱樂部。該派亦接近保派。前曾由余紹琴等提議查辦羅案。故對顧態度與全民社同。(五)護法派。該派因彭養等既提議不信任張閣案。自無同意顧氏之理由。

(乙)贊成派 (一)政學會。該派號稱政府黨。故政府無論提出何人。皆表贊同。所以對顧實無問題。(二)研究會。該系與外交系素有聯絡。如提顧當予贊同。他如各中立小團體。如憲友會。南廬。匡廬。是廬。漢廬。寓南奇廬等。素持中立態度。如顧氏能有利於外交。當予以贊同。否則亦必予以反對。以上中立各政團。實有疏通之餘地。如能疏通得法。當可同意云。

此外則民憲同志會之態度如何。實爲一極堪注意之事。按民憲同志會首領吳景濂。本係攻倒十閣之主要人物。其不贊同閣之長外。殆無疑義。惟該派以擁護張閣之故。所以有相當的不反對之意。但該派之真意。則在於擁王(正廷)爲外長云。

由以上各派觀之。反對者較居多數。顧氏欲求通過。會須疏通。況參院方面。張我華等大多數目的在於擁王(正廷)。故顧氏在國會欲求二分一之同意。頗感困難。現北政府方面。除托王家襄與吳景濂及議員鄂某劉某等分頭與以上各政團疏通。又力行催促顧氏即日就職。俾外交方面有人負責云。

粵省振興教育
▲字林報之紀載

世界新聞社譯字林報載自署『一教師』者自廣州投函云。茲有一事爲讀者告。俾吾人之歡忭與諸君共之。廣州省長銳意振興教育事業。已決定撥高龍及霍白(均譯音)屋金充教育費。此誠南方智識界之明星也。斯舉爲向所未有。幾出人意外。現信尚有一廣大教育計畫在着手實行中。吾人於此應指陳數事。(一)此舉可表示省長之品性。在此腐敗潮流中。如斯高識舉動。殆無比倫。(二)省長本爲學者。極愛學問。彼知南方智識界瀕於破產之境。立謀救濟。雖遭種種不便。絕無返顧。今卒由彼之努力決心確立一種教育基礎。與彼前任各當局之漠視教育者較。正立於反對地位。(三)省長具有偉大政才。彼知教育爲一切根本。無教育則各種政體均不能施行。故彼現正銳意於教育事業。爲重造國家之基礎。自中華民國成立後。未嘗無人注意於建設事業。然得其門徑者絕少。蓋彼等皆如造屋然。欲自屋頂造起以達屋基。由此吾敢言徐省長至少爲一大行政家也。抑吾人由此更可得一重要之觀察。即就教育事業言之。北方實遠遜於南方。北方學生爲爭教育基金起見。曾爲極大之犧牲。但終無效。故北方仍在黑暗中。唯有待南方之予以螫刺而已。總之。由此教育事業之一點。即可知南方希望之佳。遠勝北方。吾誠懇希望我鄰地(指香港)之友人予我人以同情。以表睦誼也。

日人攫取青鹽輸出權
▲勾結王貢忱包辦……阻止鹽務署投標……
劉恩源替日人幫忙

日人勾結山東議員王貢忱。包辦收回之青島鹽田工廠。挾熊省長之威勢。以逼迫鹽務署。阻止投標。鹽務當局。雖欲曲徇熊意。展限至上月二十七日上午十二時。王貢忱二百萬之款。迄未到京。雖有正金銀行買辦。電話云款已到。追稽核總所派洋員前往。親見該行大班。始知該款尚在東京。并未匯到。而王某之款。係由日本所出。已因該行大班之一言而證明。且限期已過。不能不發布投標。此係鹽務當局不得已之苦衷。適於是日。又接到山東田督軍來電。反對私相授受。力主正式投標。如不投標。亦應指定山東鹽商辦理。王某背後有日實。萬不可許。鹽政當局。鑒於四周空氣。知非公開投標不可。一面登報佈告。一面以倫電報告熊省長。說明王貢忱之款。始終未到。且正金銀行證明款由東京匯來。鹽署爲息浮言起見。不能不公開。此電去後仍來電反對投標。非歸王辦不可云。

鹽務署投標掛號限期。本月五日止。聞已掛號者。計有八九家之多。除丁敬臣係青島鹽商代表。久大係精鹽公司。爲人人所知。其餘各人。是何來歷。是否殷實商家。無從知悉。惟王貢忱團體中。本有一王蔭武列名。亦係魯省議員。或者即係王貢忱之化身。近日三井洋行。在北京大行活動。掛號名單。如某某者。均與三井有關。將來開標結果。勢必仍落於日人之手中也。

日人處心積慮。非握我之青島鹽輸出權不可。青島方面。日商與京津方面。用華人名義投標。亦如上述。萬一如再失敗。則擬拋開青島。另闢門徑。即日前國務會議通過輸出鹽一千萬噸是也。此案未經鹽務署同意。係財政總長劉恩源單獨提出。讀者當尚記得去年九月間。外交部以鹽輸出與條約有礙。不經財政部鹽務署同意。單獨提出。取消九年九月國務會議通過之一千萬担輸出鹽。爲時不滿半年。忽又開禁。且由一千萬担而增爲一千萬噸。增加至十六倍之多。且未經主管官廳同意。何以忽有此事。若背後係日本某鉅商所運動。萬一投標失敗。爲華人所得。即用此法。推翻青島之輸出原案。而在長蘆別闢生面。以冀取得一手販賣之權。北京政府專爲外人造機會。如劉恩源者。毫無財政知識能力而專做此類勾當。宜其打不走也。

唐繼堯反對北軍入川
▲勸告蕭耀南迅速退兵

鄂函。滇唐三日特電來鄂。勸蕭終止援川軍事。應將已入川之北軍迅予撤退。免川鄂局勢破裂。戰禍不已。並云。北軍此次入川。師出無名。若北軍不惜黷武。滇川有密切關係。後事則不堪設想也。蕭擬請示洛吳。再定方針云。

車輛借款交涉之一幕
▲滬杭甬路合同原文

國聞通信社北京通信云。車輛借款之經過及現況。目前已見報端。現在交涉之焦點所在。(一)即交通部屢次不能履行合同。飭四路按期撥款。交付銀行團。(二)即滬杭甬路局不承認訂購之車輛。以致車輛雖將來華。而款無有出。關於以前一點。現已經由銀行團與路局直接訂約。有圓滿之解決可望。關於後之一點尚無辦法。此次合同。既由交部代其直轄滬杭甬路訂定。則該路不能付款時。是否交部即無代爲付款之責。仍爲一問題也。茲覓得當時購車合同披露於左。此乃購車合同之一部已。

經募車債銀行團購車合同之第五項。

代表交通部直轄滬杭甬鐵路局與協隆洋行訂四十公噸全鋼車四十輛合同。

經募車債銀行團。代表交通部直轄滬杭甬鐵路管理局爲甲方。與上海協隆洋行。代表比國愛納登彼愛中央製造廠爲乙方。於中華民國十年。即西歷一千九百二十一年七月二十一日。訂立合同。定購四十公噸全鋼棚車四十輛。茲將所定條款。分別開列如左。

(一)車輛數目及價目　乙方願照本合同所附之圖說及鐵路所給之技術條件。供給甲方四十公噸全鋼棚車四十輛。每輛價值訂定比幣三萬二千二百六十佛郎正。在吳淞碼頭上交貨。所有運費保險及裝卸費等項。一併在內。關稅除外。

(二)查驗　所有一切工作及材料。均須由鐵路所派之驗料工程司督同檢驗。即由該工程司給予檢驗滿意憑照。如無此項憑照。鐵路概不收納。該工程司無論何時。均可入製造廠驗工料。不拘製造至何地步。可以任便驗看。凡與附帶圖說及條件不符之材料。均可由其剔退。此項車輛運至吳淞時。即由鐵路派員查驗接收。所有大小配件。必須完全無缺。倘以後查有短少損壞配件等項。由承辦行。如數補足修妥。

(三)起運及交貨日期　上開全批棚車。應於民國十一年四月三十日前。在歐洲口岸起運。並應於民國十一年六月三十日前。在吳淞碼頭交貨。不得延誤。如以不測意外事故。及罷工水患。非乙方所能爲力。致有延誤時。應由乙方將此次延誤確切證據。送與甲方。並應盡力設法。將貨按時運到。應交地點。每批車輛。一經裝船。開離歐洲口岸時。即須將船名及所載貨車數目。並該船抵達吳淞約期。預先知照甲方。及鐵路局。

(四)担保　乙方於簽訂合同之時。應將北京華比銀行所具担保履行此合同之書款保單兩種。每種正副二份。送交甲方。作爲担保。第一種保單。所謂實款。應合車輛全數價目百分之二十五。其担保時期。自合同訂定之日起。至此項車輛全數交清爲止。第二種保單。所開實數。應合車輛全數價目百分之五。其担保時期。自合同訂定之日起。至此項車輛由鐵路運用後二年爲止。

(五)罰款　乙方如不能將上開全批貨車於民國十年四月三十日前由歐洲口岸起運。每貨車一輛每延期一天。應罰北京通用銀元三元正。自民國十一年五月一日起。至全批美車由歐洲口岸運出之日爲止。該款得在應付之價款內扣除。或由担保之北京華比銀行於担保實款內賠償。然遇本合同第三節內。所云意外之事。(兵水火災)確非承辦行所能爲力者。不在此例。惟須將確切憑證。送交驗視。

(六)付款日期　上列車輛全數價款。比幣一百二十九萬另六百四十佛郎正。由甲方按照下開期限。交比京華比總行入乙方帳。

第一期全價四分之一。計比幣三十二萬二千六百六十佛郎正。於簽訂合同後十五年交付。

第二期全價四分之一。計比幣三十二萬二千六百六十佛郎正。於鐵路接到檢驗工程司電告。四十輛美車全數製成待運後十日內交付。但第二期所付款項。應仍由北京華比銀行。用實款保單担保之。

第三期全價四分之一。計比幣三十二萬二千六百六十佛郎正。於四十輛貨車在吳淞交清後。日內交付。

第四期全價四分之一。計比幣三十一萬二千六百六十佛郎正。於第三期付款三個月後交付。

(七)車輛担保　乙方應自上開車輛由鐵路運用之日起。担保兩年。凡機件在此期間。因下料不合法而損壞時。均應由乙方担任裝換。或由担保之北京華比銀行於担保實款內賠償。

(八)合同簽字　此項備具英文四份華文四份。由經募車債銀行團與上海協隆洋行雙方簽字後送由交通部核准。發交滬杭甬鐵路局局長會簽。方爲訂定。以英文及華文各一份。分存銀行團協隆洋行。滬杭甬鐵路局。餘英文一份。華文一份。應送交通部備案。倘有疑義。應以英文爲主。

(九)接洽機關　乙方於簽訂合同後。所有關於款項事件。應向銀行團接洽辦理。至關於車輛製造及其他技術事件。應逕向滬杭甬鐵路局接洽辦理。

(十)附則　如因合同有疑竇或爭論之處。應由甲乙兩方各舉一公正人公斷解決之。倘仍有不服之處。另有公正人再舉一人判斷之。嗣後雙方不得再有異議。

時評一

楊森督川

在海軍宣布擁護自治之時，聞吳佩孚又要催下楊森督川令了。「殺人者，不知罪」，怪不得吳佩孚到了武力主義底死期將要臨頭的時節，還拚命地在那做「武力統一」的迷夢！

川省究竟是否被楊森所擾，是否爲直系軍閥所有，本來還是在問題裏面的問題。吳佩孚大了一個頭，意想以川督酬其「討好」之勞。萬一川軍把楊森逐出川省時，看吳佩孚何以對楊森？

原來吳佩孚最慣于人：成則昇以虛名；敗則咎不在己。所以他落得拿虛名來籠絡走狗，使他們爲自己謀自己的地盤的事情出力，以便成就以武力殃民的舉動。

不過，靠不住了，連一味聽軍閥指揮的無恥的黎元洪，對於這種沒絲毫價值的亂令，也躊躇起來了。（秋）

東方藝術研究會

美術用品部廣告

本會爲便利藝術界同志起見特設美術用品部現已由各國運到大批繪具如　油畫顏料　水彩畫顏料　油畫筆　水彩畫筆　油畫布　水彩畫紙　鉛筆　鉛畫紙　馬頭紙　各種石膏像　塑造具及其他一切美術應用器具無不齊備各團體和藝術界各同志如欲採辦者價格可以特別便宜

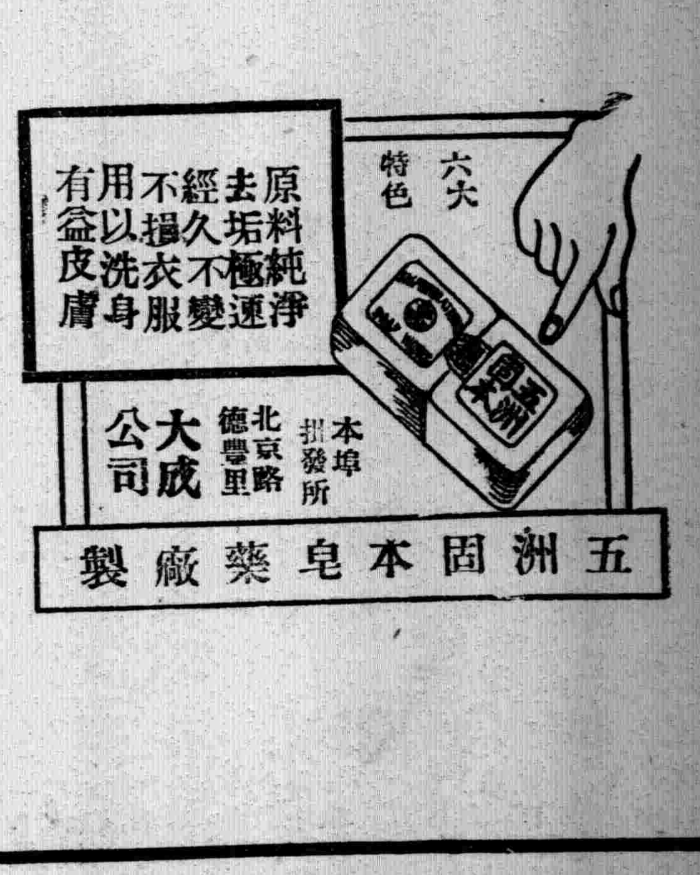

……設備及看護與普通院亦迥然不同育兒者其慎……請掛號處白院址北四川路……電話……

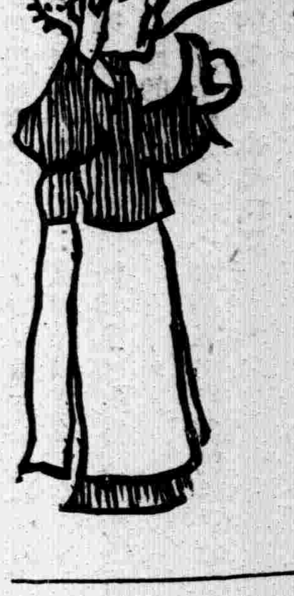

隄防假冒，近有無恥之徒，仿效敝行雪花膏形式，希圖影射，以獵非利、雖經數次稟官罰禁，仍恐死灰復燃，茲爲杜漸起見，改用白磁色之玻璃瓶裝載，並於瓶上製印雙妹老牌雪花膏字樣，而瓶底亦印有雙妹商標爲記，使彼輩仿效較難，賜顧諸君，尙希認明爲禱，

廣生行啓

唯一國貨　雙妹老牌雪花膏

香肌嫩貌潤面美顏

價目

白色　大瓶五角　小瓶三角

紅色　大號四角正　二號二角五　三號一角五

中國始創　雙妹老牌花露水

質料優美、製法完善

洗面沐浴最合衛生

價目

大號四角正　二號二角半　三號一角半　四號一角正

總發行　上海南京路　杭州太平坊　南京下關　廣生行啓

感謝名醫凌禹聲君

去年多內人曾患冬瘟勢甚兇險寒熱往來湯水不進胸煩氣悶日夜不眠徧請號稱滬上名醫者投藥均罔效幸想得同鄉凌禹聲先生懸壺上海英界牯嶺路餘慶里即飛奔求治經先生按脈沉思良久思慮再三握筆開方祗服一劑而病即轉危爲安且能睡眠矣由是連服先生藥方十餘劑竟然起死回生今內人重生在世復能管理家務不啻先生所恩賜也爲此登報鳴謝以申謝悃并告病家知所問津焉　奚良才謹啓

中學國語文讀本

上海吳淞中學國文教授　俍工　仲九　合編

上海民智書局出版

(一)特色　本書有以下各種特色：(一)所選文章，都是形色良美，內容充實，可以作爲文章模範。(二)近幾年來國語文中各作家各問題的代表作，多已選入，讀此一書，可以窺見現代思潮現代文藝的一斑。(三)各種體裁如叙記文，論說文，小說戲劇詩等，都已具備，閱者可以從此得作文的門徑。(四)編次由淺而深，以便閱者循序漸進，最適於教科及自修之用。(五)附錄中學國文教授法，教學國文者都可參攷。

(二)編者　編輯此書者是俍工仲九。俍工担任中學國文教授有年，仲九著有中國語法講義一書。他們倆現任吳淞中學國文教授，這部書就是爲在那裏實地應用而編的。

(三)內容　全書分六編，約六十餘萬字，足夠中學三年之用。

(四)定價　第一編定價七角，第二編定價八角五分，第三編定價七角，第四編定價一元，第五編四角五分，門售八折，外埠加寄費一成掛號五分，第六編陽歷三月出版。

總發行　上海民智書局

敬謝黃筱堂醫士

內子小產之後發熱心悸幾成勞症經中西醫生調治月餘終未見效後由鄉居春山醫生介紹裏虹口漢璧禮路黃醫生診治進以化痰逐瘀之方數劑即愈余無以爲先生酬用登諸報端以表謝忱　上海寶山路義品里林徵吉敬謝

上海中西名醫一覽表

本社以副病者之要需特將海上著名中西醫士彙集成表在本報與關一欄詳載各醫士之科目地址門診時間電話號碼俾求診者不致盲要並可同登壽域也

方菊影　內外科花柳科

大方醫院　法界打鐵浜太平橋震成里　上午九時至下午三時　電話中央二五六二

陳讜　（小兒專科）　地址診所電話　北四川路武昌路口（小兒專科療養院）　北一九八九

靈力療病所　依哲理的研究　不用藥物針灸　療治一切男婦　內外疑難各症　現治愈一萬四千餘號　診所在英界南成都路大沽路口合安里七〇六號上午八時起至下午四時止另有醫例

陳無疾　（科目）內婦傷寒小兒等科　（診所）北四川路靶子路聚賢里二弄　（時間）上午九時至下午二時　門診三時至七時出診　（電話）中央三六四一

醫學士江周海　統治內外各科精醫花柳　診所　白克路公平里五十九號　時間　上午九時至下午七時

張宏士　內外花柳科精注射療法（醫學士）　上午送診▲九時至十一時任法界嵩山路仁和里後面鴻儀里四號　下午例診▲三時至七時在英界永安公司西面惟新里第一弄三家

吳玉蓀　內外各科　花柳專科　新久白濁新藥療治　針術療治　非專門電術　限日包愈　診所　六馬路福格里總弄第一家　電話　中央二五〇六

黃佐文（內外科）　**強志堅**（花柳科）　精醫新老白濁下疳橫痃痔瘡梅毒及生殖器隱病內外各科　（診所）英大馬路中段一樂天茶樓對面二百五十六號滬唯醫院

陸露沙醫生　肺癆專科　診所　上午九至十二時在閘北寶山路天吉里本院　下午五至八時在二馬路永安公司後面露沙醫院　電話中央七九一五

林惠貞（留美醫學女博士）　專門婦產幼內外科　診所　南京路勞合路對面利濟藥房　時間　下午一點至三點　電話中六八二四　住址九江路中西宅　海格路紅十字總醫院　急症隨請隨到

應永峯　牙醫專門材究　鑲牙需用精料　藥品均是歐美各國　鑲補蛀牙止痛拔牙等毫無痛苦永不復發　凡鑲金套磁牙過橋均用金托與全口另粒均所生成無異　診所四川路甯波路口永安牙醫局

秦山森　工商醫院　英租界四馬路和樂坊三弄　（電話中央五八八二）　蘇州會館同鄉醫院醫務　（上午）

德醫鄭邦彥　內外科戒煙花柳各科　診所　白克路懷德里二百十九號　電話中央三八一九

張明光　痔瘡花柳專科　診所　上午八時至十一時在老縣前縣左遇　下午二時至五時在麥家圈四馬路轉角太和坊內　電話

盧通愈　中西醫內外科　精醫肺病　婦人產後　幼科等症　斑麻痘疹　蕁種癰瘰　陰陽洋疳　斯久白濁　中西針術　刃傷跌打　奇難等症　醫寓暫設濬路廣東街天光裕里一

趙子求（男婦大小方脈）　沈琢如門人　醫室在老垃圾橋北堍延吉里三五八號　電話北九五九　門診上午九時至十二時　出診下午二時至五時　（診金不計）

牙醫秦少周　醫局設北江西路自來水橋堍天潼路口

推拿專家丁鶴山　診所北京路壽聖庵隔壁長康里七四九號　電話中央九八九七

◎德醫格來閣理陽◎　本醫生專治內外科神經病花柳科注射德國老牌六〇六九一四及電術療病效驗如神凡問診於格君者莫不妙手回春現設診所於南京路B字十一號中華懋業銀行樓上　（診所下時）上午九時至十時　二時至五時　七時間　（電話）中央一百六十九號

專用德國最新無痛治療術、醫治牙疳牙蛀牙痛牙瘡骨槽盤根爛根神經疑難牙患等症，善

天蟾舞台二月念六夜戲價目

花樓一元 特別八角 優廳一元 官廳八角 頭等四角 三層一角 五角 三層二角 特等三角 三層一角 頭等二角 九十角 電話中央三十七百二二〇

新排新戲 初次起演

梁武帝 全部

各界請早 客票暫停

大舞台二月念六夜 壓演 歷史 機關 少長 新戲 價目 注意 特別一元 花樓一元 優等八角 官廳 二等 正廳五角 三層三角 包廂

趙東昇 沈韻秋 孫稚秋 張榮奎 李勝奎 王佳楣 于振庭 孫少堂 唐秀蓮 張桂芬 姚俊卿 賈璧雲 毛韻珂 小達子 金碧豔 趙如泉 郭春華 李瑞亭 陳嘉璘 張春海 陳月樓 趙竹卿 殷春虎 孫慶芬 王祥雲 馬俊山 錢化佛

五本 狸猫換太子

丹桂第一台二月念六日戲 價目注意 特別包廂三角 頭等正廳三角 上層包廂二角 二等正廳二角 三等一角

王蘭芳 送花樓會 小吉瑞 四杰村 胡寶山 小九霄 珍珠花 採花趕府 小寶義 小平貴 別窰 王匯川 趙松樵 獨木關 何雅秋 探親家 劉奎官 通天犀

丹桂第一台二月二十六日夜戲 減價注意 特別包廂九角 頭等正廳七角 上層包廂四角 二等正廳三角 三等統售二角

頭本十粒金丹

法界共舞台男女合演二月念六日戲 日戲價目 月樓四角 特包三角 官廳三角 特廳二角 頭廳角半 二廳一角 三層樓角半 電話三千五百十七

小春 李岩 王益芳 拿 小仙 看 竹琴 釣 孟翠 帆 曹茹 小 張芬 林森 陳霞 彩樹 菊花 粉泉 詹潤 寶義 張文豔 朱榮奎 李桂芳 王克 琴 林樹勛

陵碑 高登 香頭 金龜 雙戰 皖城 三娘教子 蝴蝶 打花鼓 梵王宮

法界共舞台男女合演二月念六夜戲 夜戲價目 月樓八角 特包六角 特廳五角 官廳六角 頭廳三角 二廳二角 三層角 電話三千五百十七

王益芳 泗洲城 小岩春 浣紗計 朱榮奎 苗勝春 張菊芬 小孟七 竹翠茹 才 曹寶義 粉菊花 張文豔 王克琴 林樹森 李桂芳 三 孟小帆 陳彩霞 許鴻蘭 劉松亭 林樹勛 女 拒婚

新舞台二月念六夜戲價目 二等二角 頭等四角 廂廳八角 月廳一元

李小山 許奎官 曹甫臣 劉漢臣 邱治 汪雲 夏月優 夏月游 趙月潤 周月珊 趙君玉 夏月鳳 鍾文 夏文 趙蓮 周月華 查天影 劉漢森 趙君甫 倪鳳林 金利

新排二十一本 濟公活佛

春華舞台 電話二千九百五十六號 日戲 價目 花樓四角 官廳四角 特廳四角 特廳三角 頭包二角 二包二角 頭廳二角 二廳一角 北市開封路口 念二月六日戲

馮瑞六 梁棠大審 劉俊圖草 王琴梵 宮王 (小三)麻子 安州 馮和子 油郎 韓應 長寶寶蓮 薛家窩 劉琴牡丹 綠玉 羅筱寶 馮志奎 全部樊梨花

春華舞台二月念六 電話二千九百五十六號 夜戲 價目 官廳一元 特廳八角 頭廳四角 二廳二角 特廂八角 頭包四角 二包二角 小帳照舊 北市開封路口

(小三)麻子 蘇三 劉玉 寶 應 韓琴 長蓮 綠寶 菱 馮牡丹 馮和子 李志奎 張吉瑞 羅小四 羅小寶 虎 蓋寶 李 應叫天 寶蓮 馮志奎 劉綠玉 瑞吉 李 牡丹 琴

搜府 梅龍鎮 萌關 雙打花鼓 黃金台 陵碑 大𧎚蜡廟

振華油漆有限公司 註冊商標

本公司自設廠製造各色漆油 ... 六六一一號

(中國第一俱樂部)

大世界

(遊券每位洋二角)

◎六十七種遊藝表◎

花園新建八面玻璃廳陳設奇花名葩雅座品茗

大京班 小京班 顧無爲 林如心 影戲場 王永春 小阿友 星期團 精武會 李文園 光裕社 龍鳳團 馬金梯 馬月嬡 坡力生 吾友班 少林班 五秀玉 香口笑 梁美山 開紅英 王少園 范詠會 范瑞卿 鄭增壽 顧鑫齋 周近財 顧雙鳳 陳吉琴 李春春 王板林 王小張 孟小蘭 富小香 木大梅 金慶 金金 劉

男女合演 文武京戲 男女新戲 長片文影 紹興文戲 四明文戲 滑稽新戲 哈哈笑戲 揚州小戲 姑蘇小戲 無錫小戲 申曲 法國魔術 歐美藝術 少林拳術 驚人柔術 四俠演絲 巧走鋼技 特別口技 女子蘇灘 男女蘇灘 化裝宣卷 女子戲法 中外拉戲 南方葫蘆 巧抖雙鼓 大飛網鼓 京音大鼓 京音大鼓 男女雙簧 改良快書 京音大鼓 京唱大詞 歌唱花鼓 梨花大鼓

金小三 吉田 常子珍 陳憲臣 鍾姑娘 白雲鵬 方瑞珍 孫香雲 高玉樓 劉夢影 訪夢梅 劉翠漁 顧彩鑾 高壽 惠嬡雲 方少情 方實嬡 富笑實 劉峯勛 謝寶資 謝嬡嬡 笑采琴 夏荷生 朱耀庭 朱兆笙 黃健熊 沈如庵 王如松 朱少卿 譚冠華 楊月槎 楊星槎 也是娥 朱渭濃

京音大鼓 戲迷相聲 單弦快書 特別雙簧 京音大鼓 特別大鼓 歌唱大曲 歌唱挪子 歌唱淨生 歌唱青衫 歌唱生旦 歌唱生旦 歌唱兼調 崑曲生旦 倫調 歌唱生旦 生旦調 歌唱牛調 生旦調 歌唱生笑鳳 三描金鳳 雙珠鳳 (落金扇) (珍珠塔) 水滸全傳 前部刺馬 新鄂州血 包公出世 珍珠塔 金台傳 空中拉戲

大世界乾坤大劇場二月念六日戲 日戲價目 樓登一角 正廳 銅元六枚 概售小洋

張文英 紫霞 靈雲 乾宮 張霞 少徐 坤圈 瀟湘泉 雲跑 策城 喜彩鳳 妻妾 王金玉 武雙林 爭 陳善甫 風 如鴻聲 黃 韓金奎 鶴樓 桂雲 溪 張侯 皇 軒峰 莊 杜文林

大世界乾坤大劇場二月念六夜戲價目 樓登二角 正廳一角 概售小洋

初次新演 十二本 劍俠 好戲

七 劍 十 三 俠

永安花園

天韻樓

本樓是上海高等游樂部俱樂部，所以的游客都來也是海上的游本等萬樓公所，聘請那上游藝◉

自然不肯埋虎從事如虎嘯朱峯董天新少的女安子樓君高夢胡笑之男陸蘭劇新劇朱子韻聲

朱之桂紅小毫兒劉之虹女雲●金仙周蘇董雙灘小之社滑別女會稽聲固早平有公

的論斷本樓也不事鼓吹必多餘的時公要諸候可不忘了公好處呀樓

上海獨步之影戲院 申◉江◉大◉戲◉院 雲南路六馬路轉角

二月念六日(禮拜三) 夜戲目 八千萬 五本

愛情偵探短片 一少年工人因有戀愛女友躭誤時刻 被八千萬斥爲負氣自退無意中得遺產 八幸而以智慧勝人嫉妬且得遭磨折幾次遭入 險謀成眷屬情人節屈折大友相助卒破 黨映

滑稽笑片 二本 活動新聞 一本

一天人相 新奇趣味 濃厚加演 中國魔術團 吉人驚如 藝術光怪 陸離神出鬼沒目迷五色

空中懸人 狡奴戲主 仙人換影

加演 飛飛女士(之)各種武技 花樣翻新與前不同

日戲時間下午三時開演 夜戲每夜八時開演

夜戲價目 頭廳二角 優等三角 樓廳四角 包廂七角 電話中央七五七一二號 樓上 樓下 一律 小洋

◯新愛倫影戲院 院住在海甯路中市

今天夜戲祇有一天開演九大本

武術偵探長片 科學太盜 第十十二一集 六大本

圖畫滑稽新笑片 最新滑稽 今天日戲 一二大本

大部偵探長片 鷹面人 第五六集 四大本

最新笑片 四大本

本院于禮拜六(即二月念九)起開演中國影片連演四日四夜

中國影片 難夫難妻 四大本 西太后 全本 暴君虐民 頭二本

偵探捉騙 頭二本

◉中國影戲館◉

今夜開演 海盜 第三四集 劫人奇案 第十四十五集 四大本 大結局

法國大影戲院 換址在法界租洋涇浜三擇 南歌原舞台舊址

今天夜戲價目照舊 滑稽打武長片 最新笑片 半夜人 第十五十六集(四)大本 黑衣盜 第二十一二十二集(六)大本

今天日戲 實蓮女士傑作 笑片 兩大本

預告 本院星期六即二月念九連演四日四夜開演 窮人發財 一二三本 中國頑僕 頭二本 國王選妃 (一二本) 戲主 一本 影片 莊子劈棺 (一大本) 大力仙丹 一大本

◉和影戲院 西門外方浜橋

今天日夜開映上海新近事實影片 愛國諸君注意 否認二十一條私約收回旅大主權 共國民外交遊行大會一本

●●●●江蘇全省警務處教育新影片●●●● 新南三京本

中國新聞 一本 中國大滑稽片 飯桶三本

注意 本院章程新價目逐日夜戲加演日戲加倍

星期二四 星期日 換片 價目 特別包廂每位洋一元 普通包廂每位三角六十文 月樓每位二角四十文 正廳每位一角二十文 幼童減半收費

●張祿村談陳炯明近狀

北京特約通信云・陳炯明近派其參謀長張祿村來京謁黎元洪張紹曾等有所陳請。行蹤極為詭秘。居京一星期。即匆匆向洛陽保定而去。據其語惠籍國會議員沈某云。陳已將軍隊暫交葉舉林虎統轄。倘彼軍得利。則出而主持。否則暫時不便直接干預兵事。一任葉林等徐圖發展。此即一效去年砲攻中山之故智云。

●旅粵閩人拒孫軍入閩

▲聲討助逆殃民之劉冠雄

旅粵福建同鄉會反對孫傳芳入閩電云。福建王總司令薩省長大埔許總司令廈門臧總司令各師旅團省議會各法團北京黎總統各部院參衆兩院閩籍國會議員旅京福建同鄉會南京杜總司令旅滬福建同鄉會廣州孫大元帥各部院各省督軍省長各師旅長各省議會各報館鈞鑒。嗚呼。軍閥專橫。祇知殘民以逞。私鬪傾軋。不顧國是淪胥。禍亂頻年。互相侵略。無非為個人權利地盤計耳。我閩省自劉冠雄引入李厚基盤據以來。剝削民財。殘害民命。蔑視民意。蹂躪民權。種種苛虐行為。較之前清。實有過之無不及。痛我三千萬同胞。處于水深火熱。十有餘年。幸許王諸公聯起義師。掃除元惡。陰霾既滅。得見青天。正慶王薩之德軍能高。足救吾民之沉困。孰意軍閥搗亂。令孫督閩。故挑戰禍。而劉冠雄之咸電。不惟不拒。而且迎孫。助逆殃民。莫此為甚。嗟夫。滿目瘡痍。何堪再劇。還地剝膚。豈忍加鋤。政府倒行逆施。無非擾亂閩局。劉氏疊招民敵。有意危害同胞。同人等雖僑居粵省。桑梓難忘。不忍我三千萬同胞再至流離溝壑。用特聯電中央。迅將督閩之命收回。限期撤退入閩孫軍。并撤銷劉冠雄鎮撫使之名。調劉回京。俾王薩二公。得以協力維持。以蘇民困而解倒懸。倘政府仍置若罔聞。則同人等寧為殺敵而死。不肯縱敵而生也。謹以電聞。諸維垂鑒。旅粵福建同鄉會同人叩眞印。

●北庭派員赴粵之陰謀

北京通信云。北廷前據吳佩孚轉達駐滬辦事員顏啓漢溫雄飛等來電。稱滇桂軍決議歸降北方。限兩星期驅逐孫中山再推翻元帥府等語。黎元洪張紹曾諸人因是對於西南甚為樂觀。委任沈鴻英孫傳芳楊希閔林虎洪兆麟等之命令如雪片飛下。即由於此。詎各命令下後將及一月。而沈楊諸人不獨無就職之表示。且通電拒絕偽命。異常决絕。黎張等為之異常恐慌。連日磋商補救方法。張紹曾且聞顏溫等布告失實。辦理亦復不善。頗已去電申斥。并擬加派委員。分赴港粵等處協同顏溫等向粵省軍隊積極進行。以期北向。適有粵籍議員司徒穎李茂之。及前駐藏長官陸興祺三人向張閣自告奮勇。願彼等與粵中各軍長官感情極洽。若委以赴粵任務。必能使各軍傾向中央促成統一云云。張信其言。即每人給以路費一千元。使隨楊天驥即日赴粵。聞司徒及李陸等尚挾有運動軍事之任務。與粵局安危之關係尤重。關心粵局者。誠不可不注意云。

●陸榮廷新演獻地圖

▲以邊防地圖換彼扣軍械

海防通訊。陸榮廷督桂時。曾與法人訂購步槍三千枝。配碼三十萬顆。尚未交貨。而陸即失敗逃亡。近日陸同桂活動。苦餉械之缺乏。乃派人與法商交涉。將此項槍碼運到海防。被越督扣留。各報曾經揭載。現探悉陸喪心病狂。派員向越督交涉。自願給與廣西邊防地圖為交換條件。將該項械彈運回應用。越督已欣然允許。不日即可履行云。現此項消息。為旅粵桂人所聞。大為憤激。擬即日召集同鄉大會。共籌對付方法。

●特別關稅會議之進行

▲倫敦將開預備會

關於特別關稅會議問題。刻已在進行之中。議開此事正在徵求有關係各國之同意。並將新關稅條約草案分給各國核閱。特別關稅會議大約將於今年秋間在北京舉行。惟在正式會議之前。擬先於倫敦召集簽訂華府九國條約之八國（中國除外）開一預備會。其詳情如何。目前尚未得悉。惟聞該會議之手續。均按歐洲向來會議之舊例辦理。其預備會不過供各國交換意見。以便趨於一致。倫敦會議之日期。當以法國批准九國條約之遲早而定。預料當在本年六月間。現請假回英之安格聯與丁恩氏。將來會議進行。均必乘便就之商酌一切云。

●議員提出隴海路查辦案

▲施肇曾等吞款瀆職

國會議員陳鴻疇等。以前隴海督辦施肇曾張祖廉。賣路誤國。吞款瀆職。證據確鑿。依法提出查辦案。其文如下。為隴海督辦施肇曾。張祖廉。賣路誤國。吞款瀆職。證據確鑿。依法提出查辦事。查隴海鐵路。西自蘭州。東至於海。橫貫六省。亘一千三百英哩。為我中國第一大幹線。交衛京漢津浦兩路。海港商埠。以及兵工廠等。又以該路為樞紐。關於中外貿易。全國軍事商業礦產。均為至重且要。實各國所注目。我國興廢。惟一之要路。而不可輕忽者也。乃該路督辦施肇曾。張祖廉。狼狽為奸。掌握路權十二年之久。糜費路款兩萬萬佛郎之多。修成之路。僅有二百四十公里。其賣路誤國。吞款瀆職。罪實難逭。謹就其吞款偽帳數目。一一揭出。茲請大衆公判。民國元年。比國第一批墊款。為二千五百萬佛郎。施張報銷分撥中交兩行作準金。第二批墊款。為二千五百萬佛郎。及同成鐵路借英金一百萬磅。施張報銷全數撥交公府軍需局。以身負責任。借償皖路之款。竟任意移作銀行軍需之用。謂其中無舞弊情形。誰實信之。溷職之罪尚小。誤國之罪實大。是其挪用路款其罪一。第二批墊款。二千五百萬佛郎及同成借款一百萬磅。施張報銷既全數撥交軍需局矣。議員細查案卷。僅有民國二年經財交兩部長會銜請撥軍需六百萬元。夫有激動者認為實銷。其無憑據者即為偽造。則此款除六百萬元外。為施張吞沒無疑。是其吞食巨款其罪二。民國二年又借比款五千萬佛郎。的合洋例角一千三百七十九萬零十三兩八錢。據施張報銷收回洛潼路用款九百七十五萬八千兩。實際僅用二百餘萬兩。收回清綿路用款一百六十萬兩。實際僅二萬二千另二十兩。隴海路開辦費用款七萬八千一百四十九兩。實際係捏賬重報。隴海購地費七十萬兩。實際亦係捏賬。（另有說明）匯兌虧耗一百十三萬三千五百九十八兩。實際無此虧折。政府懸欠一百四十九萬三千另九兩。實際並無此款。以上各項。約計一千零六十二萬五百九十餘兩。是其偽造帳目。其罪三。民國四年借內國公債五百萬元。據施張報銷係購料付息之用。實際無從證明。民國五年又借比款一千萬佛郎。八年又借比款一千萬佛郎。九年又借比利款五千萬佛郎。以上三宗共計七千萬佛郎。據施張報銷皆係購料付息之用。實際無從證明。是其浮濫報銷。其罪四。施張吞款總數約在五千萬元以上。自知罪大惡極。欲圖卸責於已死之袁世凱。乃偽造奏摺封筒。上寫一閱字。影印送交通部備作證據。糊塗報銷。自欺欺人。奸態畢露。無論此閱字是否袁世凱親筆無從證實。即果屬親筆。僅封筒一閱字。亦無從決定。極而言之。此閱字果屬眞。無印章。是否為此事而書。亦無實。僅一閱字。即能報銷二千五百萬佛郎。恐法律無此規定。習慣亦無此先例。是其偽造賬目其罪五。統計施肇曾。張祖廉。二人經手一萬萬七千萬佛郎之外。又一百萬磅內國公債五百萬元。其用款之鉅。為全國各路所未有。而修成之路。僅關徐一段。二百四十公里。敗同洛潼用款二百餘萬兩。其餘或撥銀行。或供軍需。或造偽賬。或濫報銷。乾沒巨款。約計數千萬元。使我國第一之要路。陷於萬劫不復之地。六省之關係實輕。全國之關係甚重。當是非不背時代。施肇曾以交通系健將。內外勾結。百法彌縫。有恃不恐。治國會恢復。施肇曾知為法律所不容。畏罪脫卸。以同謀舞弊之參贊張祖廉。代理督辦。作詭愈巧。其奸愈露。若不依法嚴究追贓治罪。何以重路政。而懲奸邪。務望大衆協公協究。咨請政府。將施肇曾張祖廉撤職拿辦。追繳贓款。分別治以應得之罪。並將隴海借款合同。全數交出國會通盤清理。分担利息。以餘款及追出之贓。盡數修路。不准別用。庶隴海鐵路當有成功之一日。不然路債壘高。利息壘增。路工久停。勢必破產。債權者乘機奪路。則該路一切利權。悉歸外人操縱。不惟沿路各省人民淪入於奴隸之下。而全國商業軍事均受牽制。以路亡國之禍。迫於眉睫矣。再者。此案曾由交通部卷內查出。字字確鑿。以外另列表冊。並有原卷證明。用印分配。願為同人。抽暇賜覽。懇公議決。

●中美無線電合同交涉

▲美使要求開工建築

據外交方面消息。中美無線電台合同一案。自日本公使駁議。無論如何必維持三井洋行三十年之優先權後。美國方面大為憤慨。本月二日下午。駐京美公使許蘭氏。曾因此逕赴國務院訪張紹曾氏。對於日本方面之主張。表示極不滿之意。謂日本主張三井洋行有三十年無線電專利權。是明明違反列國對華門戶開放機會均等主張。毫無理由可言。祇中國政府勿容納其抗議。即日承認費德理公司開始無線電台建築工程。並承認技術上之變更。中國政府如仍躊躇不決。不特於中國無益。於中美邦交亦有損。將來美國政府無再援助中國云云。其所謂技術上之變更者。蓋因費德理公司以資本上之關係。不易獨力經營。已與拉的阿公司（Radio Corporation）訂立合同。技術上須受拉的阿公司之指揮。故不得不變更當日合同之一部分。張紹曾氏當時頗謂應付。惟駁睞答覆。至今未有確定辦法云。

●日本出口貿易之調查

▲抵制聲中之參考資料

日本羊毛織物出品。近年逐年遞減。當歐戰起時。日本對于牛羊毛之要求甚鉅。進口極多。而羊毛製成品出口輸往各國者甚少。有時至引起外交關係之緊張。其故蓋因所製絨織品多由政府運往西比利亞作日兵服裝。不作對外貿易之用。計一九一六年輸往西比利亞之絨織品。逾日金五百萬元。一九一九年逾四百萬元。戰事終後。出口遞減。茲列四年出口數如下。

年	日金 元
一九一九	一一、一二四、四七二
一九二〇	七、四三二、八七六
一九二一	二、二六九、六七七
一九二二	一、八一八、六一二

此出口額中。中國印度輸入最多。西比利亞所占甚微。英國則僅取其貨樣而已。同時羊毛進口又大盛。但此非本文範圍。當別論之。

日本出口貨中。機器及機器零件一類。自戰事終後。驟驟成為大宗。雖出口數量並未大增。價值則較高耳。在日本裝電話機極難。有守候多年並付『電話經紀人』費一千五百日元而仍不得一具者。願被電話機要求最盛之一九二〇年內。出口電話機達日金六四一、七四一元。去年亦尚有一一九、〇三二元。電氣機器出口較減。去年共日金三、〇二七、五八七元。隔電絲則大增。計共七、八一六、二一〇元。凡此幾皆輸入中國者。（織物機亦皆銷于中國）電燈出口值一、二四四、四二三元。電燈泡及各種毫盤。一九一七及一九二〇兩年出口最盛。今已跌落。橡皮輪胎。（主要製造廠為神戶滕洛普橡皮公司）印度已全無需要。海峽殖民地銷路亦微。唯中國銷場較前更大。爪哇貿易復活。去年出口總值日金六百萬元。

玻璃及玻璃器出品窳劣。但貿易頗發達。戰前一九一三年出口最旺。計值三百三十萬元。一九二〇年增至二千三百二十三萬八千九百六十一元。一九二一年大跌落。去年回復至一千〇三十萬八千六百十八元。爪哇銷路不振。澳洲尚佳。非洲亦有銷場。中國及印度為最良主顧。但較前年稍跌。陶器磁器出口。一九二〇年值三一、四五二、二五二元。去年跌至二一、二一〇、九九三元。此戰前猶增四倍。美國購去最多。計日金六、八一六、八九三元。爪哇次之。三、三一八、七五二元。澳洲又次之。一、四三七、五五一元。英國祇六六二、八五二元。足見英人對于日本之瓷用美術。不甚重視。中國及印度銷場皆佳。各取一百六十萬元有奇。此可見。鈕扣去年出口總值日金六、四〇〇、五〇一元。分銷各國。英國獨銷一、四九五、〇八八元。戰前一年出口額三、三〇〇、〇〇〇元。出口量已自七、三〇〇、〇〇〇羅增至一二、〇〇〇、〇〇〇羅。

其他各種貨品。輸出皆見退步。傘及漆器去年出口值約各一百五十萬元。與戰前相仿。但價值增高。數量已減。茶葉戰前出口一千四百萬日元。去年增至一千七百萬元。但一九二一年出口額之低。為一百年來所未有。啤酒戰中出口極盛。一九一九年逾日金七、二〇〇、九六元。去年祇有三、三五八、一〇八元。糖出口值一九、〇九二、〇二九元。進口幾多四倍。樟腦出口尚佳。煤出口步跌。進口則暴增。木料出口微細。前口大盛。但今年有落之勢。木油一九一九年出口一二、八〇七、九〇八元。去年祇四、〇九三、三七〇元。價值仍高。草帽緶出口量已減。價則大跌。火柴出口價及量均不滿一九一九年之半。印度銷路最多。次為爪哇。肥皂有恢復意。但進口較多。皮革製品自一九一九年之六、二九二、〇九五元跌至九八九、〇二七元。生皮進口大跌。但熟皮進口仍不少減。（未完）

●北陸部軍官之威風

▲毆傷內務部部員

北京陸軍部軍官孔仲玉毆打內務部部員徐鵬志。致負重傷。前經徐鵬志請中一區檢驗。茲聞該受傷人徐鵬志昨已具呈警廳。請將此案移送陸軍部依法辦理。其原呈如左。

呈為孔仲玉等聚衆行兇。請求迅予移送陸軍部依法辦理事。竊鵬會被孔仲玉帶領衆業兩姓及必然和尚等。毆打成傷。業已報請依法起訴在案。仲玉供職步軍統領衙門。宜如何守法從公。保護地方。維持治安。始稱厥職。乃竟深夜聚衆。無端行兇。是執法者先自壞法。必然和尚住持廟宇。理合恪守教規。化導社會。而反勾同軍人。實行犯罪。既違反條例之規定。復擾成刑律之第條。者事之範圍。猶非為僕人會議賭博。然可為文明之表率。豈能不加詳察。不由分說。即將野蠻之行為。況加暴行於人。未至傷害為違警。已至傷害為刑事。鵬身受傷害。當由中一區檢驗證明在案。孔仲玉等為刑事犯。已屬無疑。自非貴廳職權所能辦理。務希迅予移送陸軍部。依法辦理。實為公便。云云。

●魯議員之倒長運動

▲懲戒宋傳典案已提出

山東省議會新聞電報問題。致起倒長風潮。濟南社議員黨同穰。現已提出懲戒議長宋傳典案。對方如何應付尚未可知。茲將其建議案原文。照錄於後。文云為建議事。竊查省議會暫行法第十五條。秘書承議長之命令。整理文牘會計及一切庶務。其員額及辦事細則由省議會定之。是決定秘書之員額。為議會之職權。乃本會成立數月。秘書由議長委任至數十人之多。並未提交大會表決。是以議長之資格。侵越議會之職權。此違法者一。再省議會一月三十一日攻田通電。不經大會通過。竟以秘密行之。此違法者二。夫議會為立法機關。自身須依法進行。今議長一切行動。多溢出法律之外。實有失議會之尊嚴。本席意見。非請宋傳典交付懲戒。不足以尊重法律。為此提出大會。希付公決。提出人黨同穰。連署人張鴻賓。戴駿惠。劉永壽。李象晉。孫鎮塔。王雲田。

●英委員對交還威海衛意見

（三續）

（第四節）委員會會員。在法定官職外。派充為愛德華碼頭及劉公島看獄視察員。亦在任期內。該視察員。應常時勤為視察。所有犯徒詢問有無冤蹤。監獄內有無弊端。或有無應修補之處。須一一報告行政長官。且須查看有無緊急需要情形。凡關於監獄各項行政及職務。該視察員受行政長官委託時均得行使之。

（第五節）不得該委員會中外會員之同意時。所有現行衛生及建築章程。不得有所變更修改及增加。現行地稅房捐。不得有所更改。所有該區內各項用款。亦不得支付。

（第六節）為維持愛德華碼頭及劉公島之治安及其良善政治。並補助上開委員會。使之有實力使人遵守第一節所列各項章程起見。中國行政機關。担任於愛德華碼頭及劉公島各駐警察。其兵力之分配。碼頭上至少須有外國警官一員。以統率之。其任期以五年為斷。如因有違犯前述各項章程。開審之際。中國行政長官。並承認該委員會自由選派會員一員。代表該會出席。

（第七節）該特別區以外其餘各地。如前所定。將來亦應開放。允許外國人民營業及居住。此項開放之期。並無定期。只要行政機關能另籌的款。對於前開市政各項費用。均能供給。足敷開支時。則此項擴充計畫。無論其為餘地全部或僅為一部分。均得隨時劃歸愛德華碼頭及劉公島之內。

（第八節）（甲）茲議定凡妨礙衛生且有毒害性質及臭味各種生意營業或製業。僅權限於下開各地段。自威海衛城北門至胡三太爺廟直線以西之地。

此項妨礙衛生毒害性質或臭氣各種生意營業或製造所用流質等類。除於未經排洩於距離第一第五兩節所述各地入海水道以前。先有穩妥之處置。並呈報委員會。經其認為滿意之後。始能給與憑照。准許營業。倘經行政長官查有實據上開規則未能實力遵行者。則允准營業憑照。得暫時停止。至污穢情形消除之後為斷。（乙）遵照上述（甲）項之規定。茲議定第一第七兩節所稱各區內。不准開設製造所。（丙）在（甲）項所指定地段內暨將來專為工商業指定擴充地點外國人民。如為此項營業。應與中國人民享有同等權利。（未完）

●皖各界致祭烈士墓記

▲呂國元盧學生驅逐……

（懸非）

省長著嚴厲戒備

皖垣植樹節。近年以來。均在西門外煙把山舉行。惟今歲適屆烈士墓修建成功。皖人有祭之期。故盛況頗有可紀述者。是日天朗氣清。風不揚沙。晨八時許。各界人士。均齊集於此山場參觀植樹。及烈士墓舉行告成典禮。孫中山先生。事前

此丸效力 信著久用
咳嗽肺癆 有體無虞
名傳寰宇

郵務 第一分交治生

特派張秋白來皖代表致祭。在京國民黨支部。亦推郝兆先君來皖。各界均先至烈士墓致祭後。再往山場植樹。當致祭烈士墓時。由張秋白郝兆先諸君。相繼演說。當日殉難諸烈士之歷史。及孫中山先生之三民主義。五權憲法。聽者多爲動容。至於官廳方面。除教育廳長江暐外。均無一人蒞場。其中眞因。據云係呂調元因前次參觀學校受辱後。恐再蹈覆轍。不願前往。各機關人員。遂奉承意旨。絕跡不至。是日植樹山場與烈士墓方面。確有攻擊呂氏之傳單甚多。其最簡單而最激烈者。則爲復仇號外。最後有一段云。前次不是倪道烺那些賣省賊。馬聯甲怎能殺死姜高琦。周肇基呢。這次不是呂調元。這個賣省賊。馬聯甲又怎能害死這一百多個善同胞呢。倪道烺那班賣省賊。已經通緝了。大家快快起來。再殺這個賣省賊呂調元呀。此種傳單。聞呂氏閱之。不寒而慄。在植樹節前一日。外間有人云。各校學生。於植樹以後。一律蠭至省署。將呂氏擒去。呂氏遂調省署馬步衞隊。把守頭二兩門。調警察保安隊。駐於大堂左右。軍警督察處之軍警。則爲遊擊隊。如有不敵之處。即請第五旅調陸軍援應。其對待學生手段。如果學生到署時。即令其推舉代表入署。入後則一律扣留。所幸學生方面。在植樹時。未曾有人提及。否則此種慘劇。必不幸而演出矣。

●皖三屆議員之發財熱

▲圖再包辦厘金

皖省厘金。在第二屆省議員時代。聶憲藩居省長位。大都爲議員包辦。議員中分兩派。一爲倪派。一爲聶派。所謂戴帽子。所爲股分公所。明目張膽。無所不至。憑恃公家勢與利。不但包辦選舉。疊次政潮。皆根於此。即如三屆議員所謂大衆指摘者。亦因此輩旣溷迹其中。恐於召集後達其包辦厘金種種之故智。勾結禍皖。將不可究詰也。嗣因法律訴訟問題。議員消散。長官亦能杜漸折邪。風氣似可挽回。此次皖局更換。衆方注視此點乃工於結黨禍皖者。又乘機活動。日伺呂調元左右百計詭謀。大有不達目的不止之概。近日更換厘差。首以兩河口優缺委唐理淇。即聶派大將唐伯平之弟。同時並以灣沚委孫鵬九。亦唐之爪牙。京皖皆住唐宅。即三屆議員齷齪不堪爲衆所最鄙薄者。死灰復燃。得意洋洋。唐派固以有志竟成爲快。而三屆議員亦覺頓呈活動之狀。公論譁然。因此更甚。皖議員包辦厘金之覆轍。以及倪聶兩派種種怪狀。不日又將重見也。

●台灣人反對日本統治

▲要求革新臺灣統治制度

中國通訊社云。本社昨接日本通訊稱。台灣人於本月四日。假東京神田中華民國青年會開反對日本統治臺灣大會。計到會者。有五百餘名。或用臺語。或用國語。或以日本語演說。大有對日人不平之氣。茲錄其議決案如下。（一）根據立憲國之法治。要求革新台灣統治制度。（二）最近臺灣政府。蹂躪人權。不從民意。壓迫言論。此種舉動。顯與立憲國精神背馳。及東亞和平違反。今爲保障世界東亞種種和平計。望日政府從速改良統治。日本朝野輿論。與以嚴正批評云云。此案議決後。已由代表繕正送交日本首相。內相。及臺灣總督矣。當時其中有激烈者。聲稱竟欲脫離日本關係。阻止日本攝政皇赴臺游行等云云。

●蘇教實聯合會議記

蘇教實聯合會。四月九日上午。各項委員會。仍分組開會。中午東南大學農工商三科　一農一工兩校。第一工場。第一林場。教育公有林。六團體。假座復成橋地方公會。公請齊燮元韓國鈞軍民兩長及與會各人午餐。東大農科。並先就復成河。試演新式水車及舊式水車出水速率之比較。試演結果。新式車速率。均較舊式者加倍。餐後。該會各項委員會委員。仍回貢院分組開會。各委員會將各分組議決各案。趕作結束。預備明日（四月十日）送交該會第二屆大會公決。至夜半始散。

●四月九日黎元洪令

署外交總長黃郛呈請辭職黃郛准免本職

特任顧維鈞署外交總長

朱熙楊春普陳調元均晉給一等大綬寶光嘉禾章。孫蔭晉給二等大綬嘉禾章。于樹深晉給二等嘉禾章。趙炳爲楊念榮均晉把三等嘉禾章。濮祁刁樹堃趙傳祺均晉給四等嘉禾章。王樹棻給予五等寶光嘉禾章。劉新桂王鑾聲均給予二等大綬寶光嘉禾章。陳善頌晉給二等嘉禾章。曾傳新晉給三等嘉禾章。劉曜辰魏鉅鴻蘇彝霖均晉給四等嘉禾章。牛葆忻給予四等嘉禾章。

快信

▲南京

▲杜錫珪昨日下午二時過軍署會晤齊督。商議留鹽稅撥海軍欠餉問題。

▲省議會公布臨時會召集日期。各屬議員已紛紛來省分頭接洽。

▲兩淮運使丁乃揚。因海軍截留鹽稅問題。昨來謁軍民兩署長。暨杜總司令。商妥善辦法。以免引起外人口實。

▲參議員李茂之。衆議員鐘才宏。均於昨日由京來。先後晉謁齊督。旋乘晚車赴滬。

▲南京學生聯合會昨開評議會。議決除一致挽留楊嘉猷會長外。並通過對於提出彈劾之搗亂份子某代表。宣布除名。

▲北京政府來電。擬於北京設立國道院。各省設立國道局。特徵意見。

▲警務處昨日公餞出席萬國警務會議代表王固磐。王氏昨晚即赴滬候船。

▲青年會近組通俗演講團。昨已將宣言簡章露布。並預備圖表幻燈電影等項。爲演講之助。

▲睢寧旅甯學生會因該縣劉圩鄉之第三國民學校校長唐叔廣挾妓嫖賭。不理校務。特推代表姚爾覺呈請該縣蔣知事撤懲。蔣竟違法偏袒。該會乃於今日十時特派代表胡覺朱健郝驚濤等晉謁教育廳長。適蔣廳長公出。由一科賀科長代見。胡等即陳述一切。賀允以轉請廳長即日電飭該縣秉公查復核辦。

▲省署派赴蕪湖關查米案委員王世。昨已公畢返甯復命。

▲韓省長昨委黃徵代理省署沙田股主任。又委王元頤赴寶山太倉監修新式塘工。

▲昨晚三時起。雷雨交作。迄今午未止。民居電桿倒塌無數。

▲全省典業代表已到二百餘人。今日上午八時在公共講演廳開聯合會。

▲平安輪管帶唐紹先。昨謁艦長。稟知遵令將該輪由下關移駐漢西門外石城橋下。

▲教育界組織之新江蘇日報。已於今日出版。

▲齊督前派測量局長高鏡赴奉祝壽。昨已事竣。返甯復命。

▲安徽第五中學學生數十人。昨日來甯旅行。並考察各學校。（醒十日）

●評傾陷浙女師學生的社評

時評二

時事新報昨照例又有一種不署名負責的社評。這社評據他自己說，最注重在這一段：

若眞是學生所僞造，則這些學生不但是性情偏激，簡直是犯了罪，所以這一點不可輕易放過，不能說不確即可了事，我主張確則罷黜校長，不確則應指出係何姓學生所僞造，否則以未成年的女子如此顚倒是非，社會上尚能有絲毫清明之氣麼，

我們試看這一般是甚麼話？第一，所謂「犯了罪」是甚麼罪？第二，所謂「以未成年的女子如此顚倒是非」，在那評者當然以爲因了這一句可以加重上文所謂「犯了罪」的文勢，却不知未成年者在或一程度上可以不負刑事上的責任；我不知道他是何處來的刑事論者？我們對於他底這一段減至最低標準來批評，就有這兩點「不可輕易放過」的荒謬了。

至於他全篇的主旨，全在保護葉墨君，挑撥當局實辦學生，傾陷女師學生，鼓吹斥革學生（如說「教育若人人都能感化，則世界上沒有識字的犯罪者了」），更是顯然可見的事。看了眞使我「以已成年的男子如此顚倒是非，社會上尚能有絲毫清明之氣麼」之嘆呵！嗚呼！

（湘君）

中醫陳无咎診例

門診上午九時至下午二時一元一角　出診下午三時至七時四元四角　特診晚間八時至十時六元六角　專理內科婦人科傷寒雜病科肝胃氣痛肺勞吐血及沉疴疑難危險重症　祖傳鍼灸專治婦女癆瘵門診十元出診二十元包治百元至五百元先一日掛號號金一元

陳无咎夫人

醫館　北四川路靶子路口聚寶里二弄

宣揚人　孫洪伊　蔣尊簋　于右任　高冠吾

大仙女牌香煙

蹄各界最歡迎之

上海永泰和煙草股份有限公司啓

上海三馬路　父子大藥房

Mr. M. A. 黃振華學士英亞夫學士爲法律顧問爲美國N. E. Lurton大律師報名二十號截止外埠寬放十天詳章函索即寄

上海寶山路寶興西里二十號洋房　郵務海關函授第一分校啓

地方新聞

大西門軍警大衝突（長沙）

長沙函。日昨有某軍兵士在大西門外十字街口。詢問崗警高陞棧在何處。該兵士見其不答。上前毆打。該巡官朱炳昆至此。勸止無效。同署率帶非班長警前來干涉。該兵士亦邀同多人前來鬥毆。致將炳昆打傷。茲將商署報告文誌之如下。本日甲班巡警李樹球在大西門十字街口服務。突有一身着西裝之人向其大聲疾呼。火舖何處。該警察答以在下邊。該兵士以其言語衝突。糾衆將該警叢毆。值該巡官朱炳昆聞耗。即率休息長警。馳往交涉。據第一師二旅三團團部聲稱。與警衝突之陳國鈞係新兵寓高陞旅館正詰詢間。乃該新兵烏合之衆。不由分說。又將巡官朱炳昆施以俺拳。眼角傷痕數處。務懇轉請從重懲辦。以肅法紀云。

經濟壓迫投江之少年（甯波）

甯波新浮橋於前晚七時餘有一年約二十歲左右之少年。衣衫藍縷。形神爽沮。臨江俯首。私相嗟嘆。旋忽縱投江自盡。幸爲救生船中人瞥見。立即竭力撈起。得慶更生。交由一區四分署巡警金玉麟帶所。經郭署員詳加詢詰。據供姓黃名民儀。餘縣人。年十九歲。現無職業。因在家中無以爲生。擬赴申謀事。路過甬官。在客棧中忽患疾病。不得已。將所有舖蓋衣服等件。質洋用罄。致遭流落。是以投江圖盡等語。郭署員察其形跡。倘屬實在。判給川資小銀幣六角。俾便赴申謀生云。

縣知事縱女毆女生（祁陽）

湖南祁陽女縣議員江建文。因搗毀縣立女師校糾紛未已。乃昨祁陽來一電云。教育司內務司長鈞鑒。屬縣劉知事縱女入校。毆辱女生。懇嚴查究。謹此電呈。祁陽女界代表雷作叩冬。

一羣長舌婦叫囂（北京）

△何異彼政客撥弄之武人耶

東城花枝胡同某姓院內。住有數姓院鄰。紛畝嘈雜之聲。終日不絕。久之發生猜忌。甲說乙不好。乙又說丙不好。互相猜疑。從此便無事生非。發生齟齬。輕者口角對罵。重者拚命對打。甚至成傷涉訟。亦所不惜。某姓院之紛畝叫罵。院鄰本有互相猜忌之勢。前日下午七時餘竟演出文武代打之惡劇。院中有甲乙兩姓婦素不和睦。而不和睦之原因。即由平日串門子說閑話所起。引吭對罵。已非一次。是日有關姓婦去甲姓屋串門子。院鄰汪姓婦疑甲關兩姓婦背談自己。便在屋內向甲姓叫罵。甲關兩姓婦大怒。亦還聲去罵汪婦。雙方越罵聲越高。話語越難聽。詎知甲婦疑汪婦罵已。全由乙姓婦（乙姓係包房人與甲婦素不睦）從中挑撥。不免言語間遷怒於乙姓婦。因此乙婦亦加入戰團。引吭叫罵聲開戶外。四個婦人對罵許久。猶不解氣。由罵而至揪打起來。彼等之小兒女亦在旁哭罵助陣。一時間的馬仰人翻。屋幾爲之動。幸街鄰等聞聲趕至極力解勸。始得釋手。而女將軍等已然衣撕髮亂。頭破血出。彼時氣猶勃勃不止。街鄰等正在調解之際。不料某甲與汪姓先後回來見此景象。急促間未曾詢明爭鬧原委。彼二人亦復叫罵起來。聞之者無不大笑。適此時該院房東董姓已彼此報告。立將包房乙姓銷保找來。限即日騰房。以免累及房東。

籌備中之青年協進會（甯波）

鐘海港口青年協進會。去年由鄭興裔李作人等十餘人發起。經李壽祥李仲瑜李歌平李厚均孫家祥等二十餘人之贊成。推鄭裔君爲籌備主任。進行不遺餘力。曾於籌備期間。開籌備會三次。贖路游藝會一次。博得多數人士之同意。本定本月二十日開成立大會。以會員各爲職務所羈。不得脫身。在本鄉者寥若晨星。故有延期至暑假時舉行之說。是日改開第四次籌備會。到者有李仲瑜李作人等十餘人。將草章略加修正。並讓定自下月起。租賃房屋爲事務所。設信箱一。以便與外界先行交際云。

大王廟碼頭夫鬥殺案（漢口）

漢口大王廟碼頭夫鬥毆釀命。紛紀各報。日昨省長據夏口知事呈報紛糾情形。深以爲非。特派江漢道尹周英杰赴漢切實調查妥慎辦理。毋任再起爭端。究不卜將如何了結也。

下城水火同日殺人（杭州）

杭州下城西大街草營前巷內之朱德林家。（東陽人）於昨（九日）上午七時許。因早炊失慎。致兆焚如。霎時火穿屋頂。勢成燎原。經由附近各集義龍等馳往竭力灌救。始行撲滅。計焚去茅屋兩間。並聞焚斃四歲幼孩一口。可謂慘矣。又下城大車橋河下於昨（九日清晨）發現溺斃無名男屍一具。年約四十餘歲。身穿藍棉綢夾襖。粗布單褲。形似鄉人。當由該管警署函請杭地處廳派員率吏前往依法驗明。委係生前失足落水。自溺生死。並無別故。遂飭警棺殮云。

拾金不昧之商人（杭州）

杭州函。八日晚七時許。有操無錫口音之商人。自城站下車行至亭得利鐘表店轉角。遺落皮夾一隻。依然前行。適有泰豐旅館主人李榮貴自四美泰飲酒而出。至此踏着皮夾。拾而視之。內有中國銀行鈔票五百四十三元。並名片二十二張。而該商人已覺察失物。即匆匆向原人找尋。李榮貴即詢以是否遺失物件。答以失落皮夾等語。彼問此答。數目合符。李遂將原物交還。一方謝洋五十元。李辭不受。該商人即稱謝不置。雇車逕赴鷹橋街而去。聞此人爲無錫北門外天成綢莊經理。姓姚名純青云。

商人抵制日貨熱（嘉善）

嘉善縣商會。對於停進日貨。非常注意。日昨特召集各業開會議決。自即日起凡屬日貨一概停進。並通告各商家知照矣。

鬧新房闖下大禍（北京）

北京西城喜通胡同薛某。係木行商人。家道殷富。日昨爲其子完婚。賓朋羣集。履舄交錯。頗極一時之盛。晚間循例有鬧房之舉。（不知是何項條例）其鄰王某。素有滑稽名。斯時覺異想天開。前執新娘之手云。「今日同你係握第二次手云云」。一時鬧者皆動疑。而新郎則怨不可遏。以爲新娘定非貞節女子。迨客散後。即大起交涉。向新娘質問。新娘以心跡難明。竟於是夜吞服火柴自盡。次晨娘家聞知。已在法庭起訴云。

津逮秘書 預約 白紙
影印汲古閣本十五集百四十五種二百冊定價百六十元預約八十元先收四十元郵費三元六角第一期書出版預約展期陰歷三月底截止

蘇齋叢書 預約
翁方綱輯十九種罕見影印白紙四十大冊與原書無二定價七十二元預約半價三十六元先收十八元郵費一元預約陰歷五月底截止准九月底出版

黃氏叢書 預約
黃丕烈刻共二十六種與原書多三種照六開石印多六種影印大冊與木版無二初板已售完再發預約陰歷三月底截止准六月底出版白紙宋價七十二元預約三十六元先收十八元宣紙定價白元預約五十宣郵費一元

岱南閣叢書預約
孫星衍校刻十六種外添印三種罕見影印白紙六十冊定價四十元預約二十元先收十元郵費一元二角預約陰歷五月底截止准十一月底出版

守山閣叢書預約
錢熙祚校刻共百十種外添印珠叢別錄二十八種初版三百部售完今再版預約期限陰歷五月底截止准十月底出版白紙定價百四十元預約七十元先收三十五元郵費三元

拜經樓叢書預約
吳兔牀編四十八冊三十種搜羅最多種足本初版售罄今重印白紙定價二十八元預約十四元宣紙定價四十八元預約二十四元一次收足郵費八角預約期限陰歷三月底截止准五月底出版

百川學海 預約 宋左
禹錫編全書百種白紙影印宋版定價二十四元預約十二元一次收足郵費六角預約期限陰歷三月底截止准四月底出版○以上七種樣本函索二分即寄

敬告
本處影印大部叢書以來蒙海內諸君子歡迎各省圖書館及大藏書家購者甚衆惟叢書中經史子集皆有無門不備擬爲古書普及起見即將再版四種叢書各添印三百部再版預約鑒會難得欲購從速以免後來增價爲憾

特價
影印墨海金壺出版白紙一百六十冊特價七十元郵費二元六角○影印借月山房彙鈔出版白紙一百二十冊特價四十八元郵費一元六角○影印宋六十家詞出版汲古閣袖珍本三十二冊特價八元郵費四角○大觀錄出版歷代書畫法帖迄明朝止做宋字體古雅精緻白紙二十三冊特價十二元郵費四角○外埠各大書局寄售預約○總發行所上海四馬路西首同興里口

博古齋啓

新畫學秘旨要訣大觀

坊間畫譜林立獨缺畫訣一書學者無從問津畫有十三科山水首推第一因其能練筆力練筆既老諸書無不應手而得茲甬上陳朗齋先生年高學碩專工山水所著畫學祕旨要訣大觀並親繪山水冊頁百餘幅精工甚致皆生平得意之作書中畫訣悉以先生極數載寒暑研究畫中要訣如用筆用墨章法位置等無不一一披露瞭如指掌初學覽之無師承自知畫法學校中備之可以實地研究發展才能學生等閱之在課程上愈益進步誠畫界不可不備之秘書也客歲所印二千部承畫界學校歡迎售去過半所餘無多購者從速免致向隅每部價洋二元四角特價實洋一元四角郵費加一寄售處上海四馬路博古齋書莊棋盤街掃葉山房發行所四馬路集成書局內漢文淵書莊

大洋六元

電汽馬達　電汽珠燈　電汽熨斗　電汽枱燈

交際送禮　獨一無再　中西人士　要購速來　花式繁多　不及細載　價廉物美　毋失機會

上海依巴德電器行贈品部啓

英界五馬路十三號電話五百七十號

中華商業兼辦儲蓄銀行簡稱中華銀行

發給第十一屆餘利公告

本銀行第十一屆餘利經董事會議決分派一分八釐定於三月念六號即舊歷二月初十日開始發給凡我股東請持股票來行提取無任企盼

中華商業儲蓄銀行謹啓　北京路一百另二號

廣東花柳醫生

百年老牌歷代祖傳老醫生　天下第一名震寰宇

洪桂昌白濁丸

此丸專治白濁五淋血淋砂淋尿管刺痛等症輕症一二服全愈重症三四服收功見效如神不劫不墜由大小二便出毒即食即好風聞全球名震天下每瓶一元不劫不墜古今第一

洪桂昌 花柳藥王 **扶元搜毒膠**

統治花柳萬症俱好搜滅花柳之元祖每料五元雙料十元二十元三十元四十元五十元

洪桂昌 五日斷根 **臭狐散一元**

洪桂昌總發行上海虹口崇明路七十二號

春游之良伴

春光明媚○景色動人○風和日暖○萬卉爭艷○旅行遠足○游目騁懷○帶看花之眼○觀大塊文章○美景良辰○行樂及時○爲諸君春遊良伴者○實惟冠生園出品結汁牛肉○果汁牛肉○陳皮梅○南華李○梅醬○陳皮南棗○陳皮橄欖等○因其價廉物美○即行囊中多帶若干○亦甚輕便○以備涉水越嶺○置於懷中○請常取食○君之游興增濃矣

○總發行所 上海九畝地冠生園○支店漢口後城馬路○香港興隆街○上海南京路食品店及永安公司等○均有代售

瘡毒至寶油　奇驗秘方

無論肌膚瘡癤何種癩疥濕熱細瘰奇癢紅腫膿水淋滴潰爛不堪及一切熱毒之症百藥無效惟敷用至寶油立能消毒止痛全愈奏功易如反掌倘有不效及愈而復發者十倍還洋信如鐵證百發百中祕方誠全世界第一聖藥也每瓶大洋五角雙料大瓶一元○外埠函購加寄郵費二成發行上海英大馬路石路口道裕棧弄內二百三十四號門牌友仁氏製藥公司○批發從彙

正威藥……

鼓脹藥

有哬　此若　妙動　藥刀　可性

膨脹一症是膨脹氣化不足清氣不能升濁氣不能降致日漸臌脹腹大如斗成爲膨……如若將開刀放雖能當時見瘥然是內部病根未去日後仍要脹起來那時無法可治……

臌脹無憂丹

新咳老咳病家

吾華男女。身弱者多。每遇風邪即咳。第久咳不治之導。即爲……

另贈對症藥精一瓶

兜安氏固牙香膏

从此洗刷牙齒
潔白口氣芬香
並免牙患有益
衛生識非淺鮮
每管洋三角半
每打洋三元半

潔牙

本公司 上海 南京路新世界東
分公司 各省大埠
電話三八九五號

知識之競爭

少壯之人欲在社會上造就事業須得求一種專門知識並藝術方克在競爭劇烈時代立足所謂優勝劣敗此天然之理也人之眼目固輸入知識之最要輔助機關如輔助機關有生理之缺憾及眼內折光不完備則於知識輸入之程度即多阻礙故科學之眼鏡即以補救此天然之缺憾且凡事須有算理之精確與有系統之研究方可謂之爲科學現在科學之眼鏡即與別種科學發明有同等之價值諸君如爲目光計者曷請臨幸考察

精益眼鏡公司謹啟

總統偉人富商出世是我婦科聖藥

烏鷄白鳳丸

黃祥華牌老萬應如意油膏丹丸散

閒氣管爲輔爲主血氣血足自然調經孕育百病不生本主人醫夫此揀選正道地藥材用正烏毛烏肉竹絲雞煎熬成汁合藥爲丸使婦女食之立奏奇功主治

久不受孕

男服本堂衛生丸女服此丸自然轉弱爲彊易成孕育則百斯男

經水不調

天癸依期百病不生飲食强壯服之自然增壽培元

經期肚痛赤白

服之自然經前經後永無腹痛之虞

下血崩小產

服此丸病則除到保無後患服之自然下期再培元氣之虞

永無小產之虞客光顧請認明字號黃祥華眞珠混買錯魚目甚巨爲致不偽損害大盒洋一元品要小盒洋五角外埠郵費加一函購行所上海河南路發水龍閣對過寄

欲化媸爲妍 則必須使用

双美人牌花粉

專門家所提倡之雙美人牌化粉香氣濃厚性質純和擦之不損皮膚兼能現天然之美誠爲男女青年絕豔之化裝品也

双美人牙粉牌總行謹製

本埠新聞

海軍將士之新覺悟（二）

海籌永績建康列字四艦艦長。通電反對孫傳芳督理閩省。內容實不啻與北庭宣告脫離。其通電已載昨報。茲續得各方消息如下。

▲海軍及本埠形勢　據海軍方面宣稱。已公派代表某君。于昨日由滬赴甯。見杜錫珪。要求一致行動。以免閩省兵禍。至艦隊公推爲臨時領袖之林建章。昨日亦已宣布就職。第一艦隊司令周兆瑞亦來電贊成。惟聞松滬何護軍使事前並無所知。據昨日官場消息。若果海軍行動不擾及地方治安。則此事決無影響於本埠安甯秩序云。

▲海軍各艦長宣言　敬啓者。竊以武人干政。本爲禍國厲階。我海軍將士素明此旨。是以謹守服從。十年以來。疊遭政變。均惟長官之命是從。二年甯滬之役。九年鄂湘之役。鄂川之役。轉戰喋血。究爲何事。我將士不知也。但得長官命令。無不一味盲從。政策不知。利害不顧。陸軍各爭地盤。就地籌餉。而海軍則皇皇無主。枵腹相從。一若宜爲陸軍之附屬品。絕對應聽指揮也者。我同人試默數前塵。能勿啞然失笑乎。客歲。閩中有驅李之役。海軍將士。半隸閩籍。於是廻舟五虎。思盡力於梓桑。而所謂政府者。又聽命於直系健將。蔑視海軍。既使孫傳芳提重兵。直壓閩境。復要挾政府。下令以孫爲督理。肆侵略之手段。攖閩省爲地盤。以伏其武力統一之迷夢。所謂和平統一。皆屬欺人之談。我同人豈能再受其欺。而不謀正當之防衛。建廷等疾首痛心。忍無可忍。用是本聯省自治之主旨。以閩人治閩。爲自治之先河。以與浙粵各省相聯絡。諸公或情同袍澤。或誼切梓桑。凡非閩籍者。亦各有其鄉邦。自可本互助之精神。以圖結合。其屬閩籍者。欲各保其廬墓。更宜援纓冠之大義。以禦憑陵。爲國爲家。責無旁貸。建廷等已於四月八日。率艦移駐高昌廟吳淞一帶。即以此間爲集合地點。並公舉林少將建章爲領袖。主持一切。凡我同人。希即率艦前來。到滬之後。除月餉按期發給外。並補欠餉三個月。藉以維持飢軍。至閩中王永泉司令及自治各軍。既有驅李之前勛。又抱聯治之主旨。我同人自應推誠相與。悉泯猜嫌。戮力同心。以驅孫爲職志。覓自治之全功。時不再來。幸勿坐失。不勝迫切待命之至。海籌艦長許建廷、永績艦長蔣斌、建康艦長嚴壽華、列字艇長彭瀛、率全體官佐士兵同謹啓。

▲林少將建章通電　（銜略）國家之有海軍。所以衛國保民。原非供一二人政爭之武器。頻年以來。我海軍袍澤。屢爲一二強權所利用。喋血衝鋒。毫無宗旨。既無益於國家。復府怨於人民。長此不已。誠恐爲人詬病。無以自容。每一念及。輒用寒心。茲幸我海軍同人。應時勢之潮流。順羣衆之意志。本聯省自治主旨。以閩人治閩。爲聯治之先河。藉解糾紛之時局。既可洗從前偏依人之積習。又以樹和平統一之先聲。庶幾不背國家設置海軍之本意。承聞之下。欣忭莫名。並承推舉建章主持一切。自顧德薄能鮮。媿不敢當。惟是救國義舉。曷敢自耽暇逸。我海軍同人既不分畛域。諏諮及於鄙人。敢不勉執鞭弭。以從諸君子之後。擬暫行担任其難。維持秩序。一俟大局稍定。即當退讓賢路。尚冀我袍澤同心戮力。共策進行。願以和平蹇現爲息壤。區區此心。希諒察焉。林建章佳。

▲第一艦隊周司令通電　（銜略）齊電敬悉。聯省自治。既博吾國多數之同情。並蹕北美合衆之盛軌。湘粵提倡。閩浙贊同。川滇黔奉吉黑。均以此爲和平統一之惟一辦法。我海軍同人。斷無違反民意之理。我閩爲自治省分。橫被武力摧殘。我同人凡屬閩籍者。固宜同心抵拒。即非閩籍者。亦宜協助剷除。所有宣言各節。可謂先得我心。本此旨以進行。則和平統一。翹首俟之。周兆瑞佳。

▲浙滬軍隊出發之風聞　據中國通訊社消息。浙江盧督辦。久以孫傳芳督理命令爲不當。密謀對付。決先由浙滬戒嚴。與海軍一致。除在浙調遣四師援閩外。又密令駐淞之十九旅與二十旅。亦待機出發云。

▲聯歡社之作祟　靜安寺路之海軍聯歡處。主任之人。每年一舉。今年恰値杜錫珪之兄杜綬臣當選爲該社主任。綬臣本爲交通部駐滬電料轉運處長。因其弟關係而當選斯職。聞今晨卜闢迭來數電。大旨不外囑其刺探舉動。及設法打消海軍中閩人助閩云。

王寵惠等到滬後之接洽（二）

王寵惠楊天驥南氏奉北庭使命南下。勸孫中山先生離粵。到滬後。已與孫先生代表胡漢民徐謙孫洪伊等。兩度晤談。結果聞均無可言。據聞王楊此行。原出黎意。以對粵命令。實無以對中山。特託王於赴歐之便。往粵一謁中山。代達彼迫於命令苦衷。並囑楊天驥隨同一行。詎事爲張紹曾所聞。乃力求王楊兼充國務院代表。致勸中山。離粵北上。或仍返滬。商榷統一問題。至兵工督辦。元老院長。國道院總裁。元帥府元帥等職。任憑中山之意。無不可以相奉。但亦知此等買賣式之頭銜。不敢對孫先生見諸筆墨。故託呈孫先生之函件。均槪括之辭。並未提及任何位置。

昨日正午許交涉員在署設宴歡迎王氏。並邀請何護軍使及政商各界陪席。頗極一時之盛。晚間王氏先至大東旅社。應天利洋行譚海秋君之招。略坐片刻。即赴胡展堂君私宅宴叙。列席諸人。與前午徐季龍宅中略同。惟王正廷氏已於前日赴甬。不能再爲吳佩孚說好話矣。席間所談。以海軍宣言拒孫傳芳爲新資料。餘則仍與前日無甚出入。大概本埠民黨諸君。以爲北方果真心和平統一。便可遵照孫先生前此宣言做去。若張紹曾以合法自命。欲邀孫先生至北京。則直完全夢想。逆料王氏至粵後。亦必不以此瀆瞭。衆意反多希望王氏今後純粹以復民黨面目云。

總商會實業獎勵意見

▲請改訂棉茶糖業獎勵條例　本埠總商會。爲農商部改訂棉茶糖業獎勵條例。條陳意見。昨已電部。原電略云。報載農林司提出議案。將植棉製糖。牧羊獎勵條例。改爲棉業茶業糖業獎勵條例。其原條例。規定每畝給獎金。或補助金者。改爲分別給予獎章牌等語。查原案修改理由。無非以給獎金一層。頻年以來。因辦理困難。迄未實行。故擬改實利獎勵爲名譽獎勵。惟農民觀念。與一般士夫不同。歆以實利。或易於感發興起。導以虛榮。必致百無一應。且吾國農業組織。擁有數畝十數畝之農居多。現行條例核給獎金。至少須在二十畝以上。今改爲一百畝以上。始得給予獎牌。是即虛榮之獎勵。而亦不易企及。名譽獎勵。宜於大規模之農業公司。而不宜於一般小地主之農戶。吾國植棉等各項事業。既以普及改良爲宗旨。則獎勵方法。即當就一般農民心理設想。至部款支絀。給獎爲難。亦係現時實情。是以本會曾有代電。請將條例第二條由各省自行辦理。蓋獎金由各省令籌。則條例實施較易。且山西一省。已有先例。即爲救濟此項困難起見。原電諒已發交修訂法規委員會審議。至修正案內將指導勸導者。均分別核給獎牌獎章。以及添入製茶一項。似較現行條例爲週密。附陳所見。以備採擇云云。

川人裁兵會之大運動

此間旅滬川人。因吳佩孚調遣北軍。深入川地。同深憤慨。前日四川旅滬裁兵促進會。特召集職員開緊急會議。除電川中各軍旅。并川省內外各法團。請川中將領。棄怨聯合。一致對北外。同時并舉定劉杜君等。再向本埠各法團及旅滬各省團體接洽。擬發起組織中國全國聯合裁兵總會於上海。以期全國一致。督促政府重懲窮凶黷武之軍閥。以謀實行裁兵和平統一之政策云。

粵團體請昭雪黃春華

旅滬大埔同鄉會等五團體。昨爲昭雪黃春華事。電粵云。「廣東孫大元帥徐省長桂軍沈總司令高等檢察廳廣州地檢廳均鑒。黃春華被劉崑麟無辜槍殺。迄今日久。冤抑未伸。請速昭雪。以維正義。旅滬大埔同鄉會廣肇公所粵僑商業聯合會潮州會館嘉應五屬同鄉會叩蒸。」

日英對滬航路之競爭

入春以來。各航線運轉。皆呈活氣。於上海航路有利。聞日本山下汽船會社。現已定將北海、明元，明天、東光、鶴島、西光等六大船。合計其他各船約二百十隻。五十萬噸。一併加入澳滬航路。滬上碼頭。已定在虹口。又安東天津等處。現已無冰。大連汽船會社之天潮、津蓮、齊通等四船。已開始航行。倘有怡和代理之英倫亞拉馬汽船公司。將自以一〇九〇二噸之巴黎號。〇九四六八噸之西毛拉號。七八四四噸之岳古號。及之波那號（六七八四四四噸四隻。配航於滬歐。船價較日船少二十磅云。

美亞洲艦隊全部來滬

美亞洲艦隊黑鷹號率領該隊斯譜華德等七艘。將於明日抵滬。約留二星期。經由靑島。開往芝罘度夏。該組係由潘敦奇爾大佐統率。將來待四十三隊及總司令愛笛孫之旗艦黑龍號抵滬後。再行往芝。其四十三隊亦將留滬二星期。至潛水艇隊等。不久亦將前來。該艦隊全部。將行留滬。本埠海軍青年會已籌備招待該艦隊軍官兵士。

蘇社催選省憲起草員

蘇社爲李萬里君提議發起制訂省憲大會。致省議會及各公團函略云。本社社員李萬里君。提議發起製訂省憲大會一案。經本屆常會議決。由理事會徵集多數意見。再議進行。茲查民國十年。省議會議決江蘇制憲規程。規定制憲手續。（一）由省議會選舉起草委員起草。（二）各法團選舉審查員審查。（三）由全省公民大會。或各縣團體表決。迄今未見實行。現在各省需要自治甚急。而建設基楚。即在省憲。究應查照省議會制憲規程。從速函選舉起草委員起草。抑由本省公團自動發起制憲會議。敬希酌議見復。

南洋大學學潮昨訊

南洋大學去盧風潮。已屆二旬。春假前曾開除學生九人。茲悉假後開學。該九人仍照常上課。昨日該九人特致交部一電。其文略云。盧先生擅自開除生等九人。要務出以兒戲。家族責言。淸議沸騰。生等愛南洋如性命。敢辭奔走。爲校除蠹。剋仍照常上課。安心向學云云。

縣議會聯會定期開會

江蘇縣議會聯合會。昨爲恢復自治一事。定期開會。分致全省縣議員函云。敬啓者。恢復自治問題。繼續請願。條已經年。力竭聲嘶。收效微薄。江蘇省議會於去年十一月九日。又議決恢復。逕咨省長執行。本年二月三日。衆議院咨催政府公布。乃省長既不負責於前。閣議又復延宕於後。遏抑民意。莫甚於斯。茲訂於本月十八日即陰歷三月初三日下午一時。假上海大南門也是園開全省縣議員緊急會議。事關切同舟。關係甚鉅。屆時務請台駕於先一日蒞滬。赴小花園事務所報到。俾便歡迎。幸弗遲誤。萬一本人無暇。千乞推定完全代表與會。以利進行。無任盼禱。江蘇縣議會聯合會謹啓。

商總會爭歸化韓人案

江西路各路商界總聯合會。昨因歸化韓人韓鎭教管轄權問題。致函交涉使云。敬啓者。韓鎭教本爲韓人。僑居滬上甚多。後即呈報上海縣知事轉呈省長。咨請內務部查照。並由內務部發給准許取得中華民國國籍執照在案。現韓鎭教以僞幣案涉訟會審公廨。日領堅欲引渡。受日領裁判。查韓君旣已取得中華民國之籍。自承受中國法律保護。即非有應得。亦應按中國法律科罪。何得由日領引渡。此事關係中國主權至巨。尙希貴交涉使據理力爭。以保主權。

工人自救會近訊

全國工團工人自救會。議決籌設港粵支部。特委託馮次廷君赴粵接洽。爰採錄該會致港粵各公團函如下。各公團鈞鑒。敬啓者。滬上各公團。因鑒于我國工人智識之幼稚。與工界團結力之薄弱。特組織斯會。藉以和平自救之策。爲全國工人謀幸福。籌備累月。幸告成立。茲經委員會議決。擬組設支部於各省各埠。冀以全國工團有統系之組織。力謀工界事業之發展。茲特推派代表馮次廷君前來港粵。與貴會洽商組設支部事宜。幸賜接洽。共籌良模。再敝會赴粵代表祇馮君一人。其有揑名代表本會者。槪不承認。合併聲明。

永安紡織公司年會紀

上海永安紡織公司。九日下午假大東旅社三樓舉行第二屆股東年會。出席股東共二萬餘權。首由主席郭樂報告。本年預定規畫。次由總經理郭順報告去年決算。尙有贏餘。次董事馬祖星宣布壬戌年溢利六十八萬餘元。復由主席郭樂宣布開派辛酉股息。略云。查本公司定章。於未經正式開幕以前。股息係照八厘算。計辛酉年應派出股息十二萬餘元。壬戌年應派出股息四十一萬餘元。公司資本雖足六百萬元。然置業及建築。並購置機器。積存貨底。刻又急於建築布廠。故董事會議。贊成今年先派辛年股息。暫將壬年股息從緩分派。俟將來紗市起色。另酌均派。提議公舉監票員及檢票人。當推馮熾南何廣生爲監票員。但植之張蔭章爲檢票員。選舉結果。郭泉郭樂馬祖星郭瑞祥楊輝庭郭詠韶郭標林海壽胡耀廷郭幹勳郭獻文歐陽民慶杜澤文陳杜臣伞彥祥等十五人當選爲當年董事。劉生初李炯室二人當選當年監察。

上海飛行站已戡定

北京政府業已戡定之上海飛機站。決在洸家橋地方。惟其內有外人李德爾私地三十畝。收買數次未有結果。近又派員來滬。催促上海縣公署從速與李氏交涉。以便早日興工建築。

法宣傳艦今日離滬

來華宣傳法國貿易之艦隊。將於今日（十一）由滬起碇。向香港馬尼拉新嘉坡等處宣傳後。即取道蘇彝士運河返法云。

各方面對日運動之熱烈

▲對日外交大會委員會　前（星期一）晚八時。國民對日外交大會各委員。在救國聯合會開第七次會議。徐謙主席。報告及討論如下。（一）改訂十二（星期四）晚七時開大會。（二）希望各委員量力捐助會費。（三）擴充會務所發出各學校各團體公函計百餘件。現已得多數覆函。認派代表准時出席。（四）國民對日外交大會組織大綱。由潘君震亞起草。須於本星期四大會提付討論。（五）救國聯合會提出對日經濟絕交具體計畫。全體通過。（六）由本會各委員分赴各處接洽勸其務於星期四大會出席。（七）由本會去函各商埠各省區之各公共機關。請其發起分會。（八）調查報載美商怡昌洋行緊要聲明。謂靑川魚實係美國溫哥佛及坎拿大等處所產之廣告。是否屬實。議畢散會。

▲各路商總會消息　上海各路商界總聯合會。（江西路六十號）連日又疊接各省區各公團。關於國民外交及實行經濟絕交快郵來電等多件。昨又接天津團體代表快郵。略云。日本脅迫我國承認之二十一條。我政府遵照國會議決。備文照會日本。乃日本竟未予容納。將照會駁回。且對於租期已滿之旅大。亦抗不交還。似此強暴侮辱。我國民實忍無可忍。敝會曾因此於三月二十六日。召集市民大會。到者約有二十萬人。羣情激昂。當場公決。一致抵制日貨。以示我國民挽回國權國土之決心。除敝處逐日開會。實力進行外。特此函懇貴會。對於敝省駐滬辦貨各商家。嚴加監督。就近警告。並望函示敝會。以期各商家。對於抵制日貨之公約。得能實行。而免破壞云。

▲市民大會消息　前晚六時。上海對日外交市民大會執行委員會宣傳股會議。議決各案如下。（一）宣傳股分編輯演講兩科。幹事得兼職。分別担任。（二）編輯科進行計劃。由招偉民王仲年起草。演講科進行計劃。由虞仲成起草云。

▲山東路商聯會消息　山東路商界聯合會。於昨晚八時開職員會會議。由錢龍章主席。討論各事議決如下。（一）審查日貨辦法案。（甲）由本會製定審查格式。請各商店自由填報本會。以資自勵良心發現。（乙）請各商號表明對日經濟絕交態度。（丙）提倡本路所出之國貨。一併將物陳列會中云。

▲工商會致各商幫函　本埠工商友誼會。昨致各業旅滬商幫協會函略云。對日外交。危急非常。經濟絕交。爲吾商人之良心愛國。凡屬中國商民公團。均紛紛表示志願。以期實行補救。第稔貴會對國是外交。亦向具熱心。可否速行邀集各幫客商。會議聯席。以便自行抵制。不受外間非議。此不但我國前途有望。而商界同胞亦實利賴之。敝意如此。未悉高見如何云。

▲愛國之勞工　本埠各界。自對日經濟絕交。盛倡抵制日貨以來。前日有某洋行由外國裝運來華之青魚鯗若干箱。登岸起運。一般碼頭小工。乃誤認爲日本產。意均躊躇不願搬運上岸。後經該行再三聲明。始行起岸。又昨日法租界呂班路近段。有一日人。向黃包車夫雇車至虹口。詎黃包車夫。見係日人。乃置之不顧。徉徉拉車向他處而去。噫。勞工對於愛國。尙具熱心。足見吾民氣之不衰也。願我自命愛國者。其鑒諸。

▲日人來滬之演講　新來滬之日名人宮川一貫。昨晚在日人俱樂部。演講中日二十一條約交涉。謂此次專爲中國反對二十一條約之事而來。志在調解一切。並規勸日僑。當復言彼當盡力與中國總商會。及對日運動激烈各團體及個人。聯絡。誠意商酌云。

▲日人懼我舉行國恥紀念　自經濟絕交問題發生後。日本謀擾旅大之心益露。但旅滬日僑所辦之上海經濟日報等。近見我國恥日期（五月九日）尙未屆。而中國國民之對日運動已如火如荼。遍及國境。旅外華僑之對日運動。亦較前更有進步。致日商暗蒙巨損。叫苦連天。他日國恥日果屆。必更激烈。故深爲憂慮云。

▲同文學生離校宣言　本埠徐家滙東亞同文書院學生四十餘人。昨發出離校宣言云。同人等爲力爭旅大事。已發通電及宣言。業經載諸報端。迺該院長謬認爲不正當行爲。竟將代表四人斥退。同人等爲中華高尙國民。誓不受此無理制裁。決離該校。以貫澈初衷。望我同胞。有以援助。所有經過情形。當再披陳。上海東亞同文書院中華學生自治會印。

專醫腎虧遺精陽痿早洩艱嗣

滬醫……家材……伯……
外費五元在內　醫室在上海英界三馬路會樂里一號　電話中央第六二五一號
用埠患病亦可通信求治　例照門診章郵寄空函詢病恕不作答
醫例　門診五角上午九時至十一時　出診二元下午一至五時　洗症白帶一元花柳二元　產科
介紹人　康有爲　簡照南　許奏雲　陳炳謙　伍厚卿　唐拾義

武術大會開幕先聲

全國武術運動大會。開幕在即。茲悉天津進德武術會武術名宿武希臣。昨已飭其生徒王毅夫。先行來滬。由武術運動大會職員到碼頭歡迎。并在公共體育場開歡迎會。又悉大武術家許禹生孫祿堂申楚漢張鳳岩王福田等。現已定期蒞滬。許精太極拳。供職教育部。創設體育研究社。提倡國技最力。孫爲形意拳專家。蜚譽卓著。且兩君於武術均有著述。申爲八卦門嫡派。在北京組織鎮英體育社。素負盛譽。張君精率角術。名重燕趙間。王君爲長拳門專家。歷任諸武堂武術教授。其生徒累萬。又山東武術傳習所主任馬蔚然。亦率該所選手六十餘名。來滬參加。馬君精國步長拳。並偕余斐堂高鳳嶺李善民諸君蒞滬。該會現準備開會種種布置。前日特在公共體育場。繼續召集本埠各武術團體代表會議。由會長馬子貞君主席。宣布開會宗旨並繼述我國各門各派武術。決定開會儀式。散布運動員應守之規則云。

朝鮮青年團突被解散

本埠鮮人朴某。昨得鮮京祕電稱『朝鮮七十四團體所組織之朝鮮青年團。自前月二十四日以來。在朝鮮京城鐘路開會。討論事件。有(一)敎育宗敎及婦人問題。(二)勞動經濟問題。(三)青年團之發展問題。(四)同盟不賣爲日本鼓吹之東亞日報。並懲罰問題。(五)打破日本物產獎勵會等。以上鐘路日本警察。認爲妨害朝鮮治安。業已於三十日勒令解散』云。

美限制白俄難民入境

駐滬美總領事。昨奉該國政府訓令。以近日白俄難民。紛至美國各處避難。嗣後應加限制。凡不具特許入境證書者。一概不准入境。此項證書。由該領事管理。限制極嚴云。

路局近事紀要

▲質問附加車費用途　交通部鑒。附加車價。應爲居家村折、築橋起見。乃近見滬杭局長任傳榜。擅託賬務所陰擬挪作別用。聞悉實駭。應請迅予查照原案辦理。浙江省議員許祖謙叩支。

▲請撥交車輛應用　交通部鑒。請飭將存放吳淞碼頭棚車四十輛。交付本路應用。暨機車六輛。即日抵滬。懇請一併全數撥用。任傳榜叩支。

縣商會重編同人錄

上海縣商會。因各業代表年齡籍貫住址及商業牌號等。向例載明該會同人錄。以資查考。今屆該會新加入會號代表。其數甚多。是以將同人錄重行編訂。日內將通告各會董會員。並各業代表等。以便派員調查後。實行編訂云。

徽甯同鄉會委員會紀

徽甯同鄉會。宣告成立後。昨日召集第一次委員會。出席委員十八人。由鄭介誠主席。首述委員會設立原因。次由李振亞等提議增請吳新九爲會員。全體通過。復由曹志功代表籌備會報告一切。復由吳鼎九提議。委員會須分科辦事。全體贊成。當推徐季龍鄭介誠曹志功爲總務。胡橫安呂篙漁許士騏李振亞爲文書。汪維承程鐵樵黃憐生吳鼎九爲庶務。路文彬畢立信爲會計。汪醒齋等十二人爲交際。余穀民等六人爲調查。

紹興同鄉會今日開會

紹興旅滬同鄉會。今日下午四時在民國路事務所。開春季議事會。討論各種事宜。及籌備春季會員大會事務。關於春振問題。亦有所討論。昨已通函各會員知照。

江浙籃球聯會比賽期

江浙籃球聯合會。係由蘇州東吳大學附屬中學所發起。往年曾在該校比賽。加入者。有本埠蘇州甯波杭州等處十中學之籃球隊。本年比賽時期。已定於十三日下午起。本埠學校。如青年會澄衷浦東民立等中學之籃球隊。已定於今日動身赴蘇比賽矣。

少年宣講團春宴紀

少年宣講團。於前晚(九日)假座一品香旅社舉行春季敘餐。宴請各界。到者有邵仲輝梁紹文等。及該團贊助人徐乾麟等諸君。首由該團理事長汪龍超報告。並請各界指示爲社會服務方針。以及該團建築團所演講場情形。次袁團雄馮樹華二君演說。對進行上多有指示。至十時方盡歡而散。

江灣救火會將開年會

江灣救火會前選沈寶賢爲會長。吳孟覃嚴慈龍爲副會長。嚴穗秋倪苑香刁浩春等爲議董。周鶴齡徐秋生丁柏祺爲佽安長。業已呈縣備案。茲該會定於本月十五日上午九時開常年大會。以資報告會務。討論進行。聞前議添辦新式救火機車需銀六千餘金。擬由鄉商分別籌募云。

繁昌學生會乞援皖公團

繁昌旅滬學生同鄉會。爲本邑知事劉番品格惡劣。除電省長另委外。特致安徽旅滬各公團函云。(上略)廣德知事劉番。嗜好極多。在廣德任內未及兩週。怨聲載道。其胞弟又明目張膽。上下其手。現已被廣德人民控告在案。聞不日調任繁昌。我邑父老一致反對。敝會事關閭閻。不忍恝置。除電請省長收回成命外。請貴公團俯念桑梓。主持公道。電請呂調元收回成命(下略)。

美專西洋畫科之競進會

本埠西門上海美術專門學校西洋畫科學生。去春設立競進會。已開會七次。現該科學生。於春假時紛紛在龍華一帶調鉛殺粉。描寫天然。或有短期旅行寫生於蘇杭者。日內亦皆返校。所作各畫。咸備第八次競進會陳列云。

日本徵兵檢查官來滬

日政府前在滬徵集該國僑民。充當新兵。迭誌各報。昨該國特派檢查官橫山少佐。由香港來滬。現定十八日起復驗身體。

加拿大號新輪參觀記

昌興輪船公司之新造輪船加拿大皇后號。日昨(九日)第一次航行來華。先期由該公司經理比菲史等。函請中國各著名士紳勞敬修等參觀。屆時由勞君約集聯華總會會齊。先乘小輪駛至淞口。再行登輪。當由該輪中西職員。殷勤招待。陪同參觀。該輪內部裝置。類於皇后。船艙裝有極便利之升降機。會餐室可容數百人。運動室。娛樂室。及游冰池等。一律齊備。末由船主等設宴款待。并用小輪送回。該輪當晚即起椗離滬。總稅務處安格聯。即乘此船回英云。

女子工業社開幕宴客

法租界辣斐德路菜市路口上海女子工業社。定十五號(星期日)下午二時舉行開幕禮。昨分發柬帖。邀請各公團參觀。

赴萬國警務會議之代表

萬國警務會議。係由美國發起。在紐約開會。中國特派江蘇全省警務處視察長王滄磐爲代表赴美。參預會議。茲聞王君已於前日下午五時乘坎拿大郵船啓程云。

閘北電車問題之市民函

閘北市民胡成。昨致上寶電車公司主任王省三函略云。閘北地方受交通影響。人民殊感痛苦。今見報載本部以未據貴公司呈報完工。尚未發給營業執照。殊不知貴公司未有絲毫之動作。前閘北各公團以貴公司既與閘北水電籌備處訂約合併。公舉陸伯鴻先生與執事辦理。曾派工程師往閘北勘察路綫。不意貴公司糾纏不已。致使陸先生不能急切進行。而却引起省中之藉口。爲此奉勸先生。拋棄意見。拋棄權利心。與陸先生通力合作。即刻開工。以慰閘北人民之望。

武術會編輯臨時特刊

全國武術運動大會。開會在即。茲聞吳志青劉豁公等七人。組織一武化運動俱樂部。專以文字宣傳新武化爲主義。擬在會場中。編輯臨時特刊。日出一紙。實行其宣傳主義云。

淞滬警廳取締外妓

淞滬警察廳長徐國樑。昨奉省令取締外國旅滬娼妓。茲聞其取締辦法爲二。(一)調查外妓數目。(二)外妓之狀况。及取締後有無困難。業將上項辦法。通知各國領事矣。

燹昌火柴冒牌案復訊

瑞典商瑞中洋行。在公廨控燹昌火柴公司。假冒商標。請求禁止並追損失一案。昨由關讞員會同瑞典領事廾座會訊。原告律師稱。原告所製之鳳凰牌地球牌兩種火柴。除在本國註册外。並在海關註册。被告所製之雙斧牌。其盒面之顏色與原告商標無異。並將公堂從前對於寶威洋行控南洋藥房假冒雪花粉商標案之判詞。及最近判決花旂煙公司控三北烟草公司冒牌案。以爲引證。繼由原告西人及該行夥許福來等相繼證明一切。被告律師即以上證人略一盤駁。並向原告律師答辯一過。即詰據被告公司總理邵爾康供稱。公司組設已十四年。共有牌千十餘種。均向農商部註册。原告律師復詰據邵供。雙斧牌係日人所繪之名。去年始由燹昌公司購得此項商標。即向北京註册。故雙斧牌行銷本國。祇有一年。從前盒子係白色。去秋更換。至于盒上一切布置。實係偶然相同。並未照鳳凰牌之樣所繪等詞。原告律師復謂被告盒上與原告盒上計有十一處相同。豈皆偶然。至此。時已至午。堂上宣布退庭。判候改期復訊。

命案牽涉人訊無證據

董鴻章在楊樹浦韜朋路被人毆斃。案內牽涉胡懷盛。由堂訊判押查在案。昨由捕房偕同屍屬解案。經中西官向證人訊供後。並據周阿銀投稱。被告係我未婚夫。是日死者與人鬭毆。不涉我夫云云。讞員以本案訊無證據。判胡懷盛斥釋。

英美煙公司之高義可風

英美煙公司秉來急公好義。對於吾國近年之水旱兵災。莫不輸出巨款。以濟災黎。昨接滇訊。該公司慨滇省區內民智薄弱。缺乏專門人材。慨然捐出巨金。招致學生。送往香港大學。以期造就。學費完全由該公司供給。將來學業後。得以返省興學。如該公司者可以風矣。

組織武埠地產實業公司

武昌爲川漢粵漢兩路之交點。英日商人。紛於該埠沿江一帶。建築碼頭以便轉運。茲聞滬商周湘齡張澹如。盛竹書。方椒伯等。深恐利權旁落。特集合股本一百五十萬元。組織武埠地產實業公司。擬於武昌城北堤外沿江之地。興辦碼頭堆棧及電氣航運事業。日來進行頗爲順利云。

美術用品社運到美術品

上海美術用品社。爲專售美術用品之唯一商店。現又自英國運到大宗上等油畫顏色油畫布水彩畫顏色等用品。定價便宜。美術界盍往試之。

齊燮元贊助慈善醫院

法租界唐家灣上海慈善醫院。前請齊燮元諸君爲該院董事。茲接齊復函贊助。並特捐洋五百元以資提倡。

美女律師赴公廨觀審

美女法學家勞來斯氏。在美執行律師職務十年。專理婦女訟案。近日來滬。昨晨十時。入公廨。適關讞員與美戴副領事訊理一少婦以其夫虐待。投入濟良所之案。當由檢察官惠勒君導引至法庭。另設座位。請其觀審。至該案訊畢。始與關君戴領握手而別。

永業煙草公司營業訊

本埠提籃橋永業煙草公司。所製紅觀音等中國香煙。向在各埠分銷。極受歡迎。因之本外埠各煙紙號多樂爲代售。

協昌輪猝斃旅客之檢驗

行駛浦東新場上海間之協昌輪船。駛經航頭鎮。有搭客猝斃。現經南匯縣知事委派警佐王永梅等蒞場。驗得該屍年約三十左右。穿布棉袍。足着布鞋。禿頭。委係因急痧身死。查無屍屬。飭地保備棺收殮。發封厝候認領。

靖遠街獲盜各押五年

盜匪姚福和張德生。於二月廿[illegible]號夜身懷實彈手鎗。在靖遠街福與園老虎灶內希圖行劫。由西探炳亮羅香等前往拿獲。鞫詰口供。承認行劫卡德路陳炳林家財物。經公堂訊供判押。候宣布堂諭在案。昨屆宣判之期。捕房將被告等押解到案。即據中西探目等稟明案情。並將該盜等供單呈案請究。經關讞員與美戴副領事磋商後。判姚福和蔡銅西牢五年。期滿帶堂再核。張德生押五年。一併逐出租界。而美領則簽判姚福和押刑期十年。

川沙命案兇犯溺斃一人

川沙蔡家路口因賭釀成人命一案。除厲根文袁龍生兩名在押外。逸犯甚多。日前六甲地保邱朗山查得青墩鎮西首小浜內。發現男屍一具。并在衣袋中檢得費松濤名片數張。香烟咀嘴一只。費亦係此案兇犯。因報由縣知事蒞鄉檢驗。飭該地保備棺收殮。

汽車傷人案判註銷

鮑玉賢於日前行經八仙橋。被唐林福所駕汽車輾傷脚骨。昨已痊愈。由捕房將南造傳至法公堂請究。先由二百三十號華捕稱。是日見被告之車由北朝南。原告由南往北。欲圖穿過馬路。以致撞倒。實係原告自不經心是實。詰之唐林福供詞相同。中法官判將案注銷。

流氓糾黨圖刦土販

流氓戴步祥。昨晨四時許。糾黨施洪春孫忠林劉二孔老等。各持鐵尺木棍。至白老滙路碼頭一帶圖刦土販。中途被探周小弟與六百二十號華捕攔獲。搜出兇器。將一干人拘入捕房。旋解公堂。中西官判戴等均押候查明。下禮拜二訊究。

餅店主戳傷髮妻之判押

在東楊樹浦路一百號開設大餅店之天津人張文志。以其妻張孫氏近與店夥有染。本月二號持刀將氏戳傷。由捕拘解公堂。訊判押候氏傷愈再訊。已紀本報。昨晨復訊。包探稟明前情。將兇刀呈案。並據張孫氏投稱。二號我夫無故將我痛毆後。復被持刀向我頭部下體戳傷有六處之多云云。質之張文志供。妻子與餅司私識。將錢給其所用。害我關店。忿無可洩。持刀恐嚇。失手所致。中美官判張押西牢三年。

▲誌謝　中華全國武術運動大會。於本月十四日起。假公共體育場開會三天。昨承惠贈優待劵十紙。又承商務印書館贈「英文雜誌」第九卷第四號及「小說月報」第十四卷第三號各一册。併此謝謝。

勉勵覺悟後的海軍將士

時評　三

我海軍各將士，憤于北庭任命孫傳芳禍閩，通電反對，樹聯省自治的旗幟，深見愛鄉愛國的熱忱，溢於言外，願我海軍各將士，本此熱忱，堅持到底，以期國內實現統一。

現在最是爲國內統一的障碍物，我海軍各將士，既覺悟是武力的魔使，所以反對孫傳芳禍閩，但是孫傳芳不過是被動的蠢物，北庭也不過是被動的傀儡，真真的碍障物，還有一個主動軍閥侈言武力統一的吳佩孚在。

願我海軍各將士，更進一層覺悟，驅逐孫傳芳外，一并反對吳佩孚，那末國內統一，纔可真真實現呢！（胡爲）

送打
德國新出
梅毒藥針
德國新出專治梅毒藥針功力偉大性和平不論輕重梅毒一經此藥注射均可於極短時期內完全斷根因初次到申華人鮮知其効者故該公司特囑本院於每日下午免費注射不取分文
北河南路七浦路口東南醫院啓

介紹良醫董翼孫
董君翼孫學問淹深經驗豐富治病用藥之細心周密求諸滬上實所難得故懸壺六年滬人無數并能以仁存心不受厚酬故敢介紹於各界人士俾知所問津焉
孫洪伊　張溥泉　彭介石　穆杼齋
章炳麟　葉楚傖　茅祖權　王一亭
于右任　鈕永建　高冠吾　秦錫圭　同啓
董君每日上午在大東門大東第一院候診下午在法租界霞飛路巡捕房對面大東第二院候診出診不拘時刻

體仁醫院
內外科　花柳科　產科
德國六零六無痛僞廳　肺癆注射驗方以增抵抗力並可預防於未然
痔瘡內服外敷可保斷根無開刀打針之痛苦
送診上午　例診下午
院長　李建莊　女醫　汎麗秋
北河南路三一號　電北三七一一

海甯杭辛齋先生易藏叢書現已出版
闡兩千年未發之祕　通五大洲哲學之郵
全書七種共二十卷分訂八厚册
(甲)學易筆談初集四卷　(乙)學易筆談二集四卷　(丙)易楔六卷　(丁)易數偶得二卷　(戊)讀易雜識二卷　(己)愚一錄易說訂一卷　(庚)改正揲蓍法一卷
原定售價五元　現因增加四卷　篇幅擴充五分之一　全部售大洋六元　曾購預約劵者仍照原價
▲會習漢宋易學者不可不讀
▲研究哲學者不可不讀
▲研究道藏丹學者不可不讀
▲習練精神靈學者不可不讀
▲習佛經大乘者不可不讀
▲參習壬遁奇門者不可不讀
▲素習子平命理堪輿風鑑者不可不讀
▲精求醫理及祝由各科者不可不讀
▲講求心性者不可不讀
▲素習天算理化者不可不讀
▲研求聲音樂律者不可不讀
總發行所上海法界霞飛路仁和里八號研幾學社
寄售處商務印書館及各大書坊

商務行情

各國匯兌 四月十日

英國現匯 上海規銀一百兩匯至倫敦
英國四月
買進四月
銀行六月
定貨六月
法國 上海規銀匯至巴黎
美金現匯 上海規銀匯至紐約
荷蘭 上海規銀匯至荷蘭
印度 電匯 上海規銀匯至印度
香港 上海規銀匯至香港
新加坡 上海規銀
日本 上海規銀
俄國 上海規銀匯至俄國
德國 上海規銀匯至德國

中國匯兌市 星期二

天津 天津匯口 匯兌由中國銀行報告 每百兩合申九八規元
漢口 每百兩合申九八規元

國外貨幣 四月十日

由錢莊館開各貨幣等票價
德國馬克每萬
俄國羅卜每萬
千元新票每萬
五百老票每萬
二百五十新票
東方老匯票每元
美國貨幣每元
荷蘭金票每元
英國金票每磅
法國佛郎每個
新加坡票每元
香港紗票每元
銀行大盤 馬克 三十一萬二千五百
銀行大盤 羅卜 三十二萬五千

金市 四月十日

銀樓十八家大同行 赤足金每兩 四十八元
銀樓首飾每兩 四十六元五角
現貨標金 每條
沙兜赤金
足赤條金

期貨 英匯標金 開盤 最高 最低 收盤
五月 上午開盤 最高 最低 收盤 下午收盤
午前補收標金

銀市 四月十日

大條銀近期 每盎司三十二便士
大條銀遠期
銀行拆息 開盤 收盤
銀行掛牌

錢市 四月十日

銀洋開盤 七錢二分一厘五毫
江南小洋
廣東小洋
銅元兌換
衣牌角洋
小洋貼水
以上午前之價
銀洋收盤
江南小洋
廣東小洋
銅元市

上海證券物品交易所 十二年四月十號 星期二 第一市

物品 小洋貼水 三月底期
金銀 七錢二分
現期 七錢二分六厘
償還八厘公債 四月期 五月期
九年金融公債
南洋烟草公司股 五月期
證券交易所股 四月期
本所股
順手十六支棉紗(雲鶴標準) 四月期 五月期 六月期 七月期 八月期 九月期
標金餘見九七八標準

華商證券交易所 十二年四月十日 星期二 (第一市)

七年長期 金融大票 千元票 每百元
整理六厘
整理七厘
償還八厘
金融公債 期貨收盤 四月期 每百元
順手十六支棉紗(雲鶴標準) 四月期 五月期 六月期 七月期 八月期 九月期
本所股
華商證券交易所股
華商電氣
中國棉業銀行股
南洋烟草公司股
十年六厘公債
十年七厘公債

上海華商證券交易所 星期二 (第二市)

五年小票 每百元
七年長期 金融大票 千元票
整理六厘
整理七厘
償還八厘
金融公債 四月期

紗布交易所 十二年四月十日 星期二

前市定期銀兩行情
順手六支棉紗人鐘標準 四月期 五月期 六月期 七月期 八月期 九月期
後市定期銀兩行情
順手六支棉紗人鐘標準
本所股

上海華商棉業交易所 星期二

前市定期交易 十二年四月十日
通州棉花 四月期 五月期 六月期 八月期 九月期
後市定期交易
通州棉花

麵粉麩皮交易所 星期二

前市定期交易 陰歷二月廿五日
貨名 標準 二月份 三月份 四月份
後市定期交易
本所股
十二日上中午 晚共成交麵粉 萬六千包 本所股一百廿股

滬南米市

來源約十數號 交易走淡 市價依見定勢 云行情列下
常熟機 高更 南客 客尖 糖更 白更 河下 早稻 白元 同 周莊白更

雜糧市

漢口 山東 明光 生仁 昨日華商雜糧公會開做之價

船期

輪船進口報告 四月十號廿五日禮拜二進口

新天 甬興 寧波 招商
愛仁 由寧波 怡和
成利 由牛莊 太古
涼州 由香港 招商
新銘 由烟台 太古
新昌 由香港 招商
江順 由長江 招商
飛鯨 由廣州 招商

輪船出口日期

▲長江出口班
▲甯波班
▲通州揚州班
▲鎮海寧波出口班
▲定海穿山班
▲定海石浦海門班
▲溫台出口班
▲青島出口班
▲崇海出口班
▲威海衛天津班
▲烟台天津班
▲浦口班
▲安東班
▲牛莊班
▲秦皇島班
▲烟台營口班
▲廈港粵班
▲海參威班
▲香港廣東班
▲營口班
▲溫州班
▲大連塘沽班

各國郵船出口班

▲香港小呂宋班
▲舊金山班
▲西雅圖班
▲美洲溫哥式班
▲英國倫敦班
▲法國出口班
▲各國貨船出口班
▲北歐班
▲紐約班

頂上國貨
金馬牌香煙

新道情 (繡章)

香烟廠。推南洋。原料好。製法良。振興國貨聲名廣。「聯珠」「鑽石」出品誇。「愛國」「鴛鴦」味香醇。「金鐘」「烟枝」無上。挽利權。神州幸福。漏巵補。「邦國」「光」「長城」「自熊」「出」「嘉禾」飛機天邊過。「金鐘」「百雀」志成「大陣」。「白熊」「兄弟」胸襟自由。生探險男兒「大家」喜得名「振」。駕「一」聲入耳。「和平」登山「倒」乘「飛艇」。「寶塔」貌嬋娟。美女妙曼「林」。性情可高似「仙境」。鑿環流水。並肩輕語。有波茂「鸞」「鶴」共風景和好必「登」。隱意中人。豁秋映「鳳」佶「欣」瑞兆符「樂」「壽」「喜」「四」「九如」。層層鴛鴦。然慶團同堂福祿頌聲。祝「金馬」。喜陰如鳴。「鴛鴦」樂「福」「壽」「春」「更」。光光信口呼應欣。旅行「華」俟從盈途。塔賀。冲「來」「禁」馬車「安穩」。

中國南洋兄弟烟草公司

光華眼鏡公司

本公司自製各種最新式光學鏡片物質精良價格低廉如蒙惠顧無任歡迎

上海大馬路英大慶里口本公司啓
電話中央六八九六
分公司 北京 漢口 香港 廣東

大帮一毛不拔到埠

救國同胞注意注意

外交問題舉國一致即以牙刷一物雖屬細小而國人愛用本廠所製者幾人同此心心同此理本廠除自勉外現又由廣東本廠運到大帮一毛不拔牙刷其價格自一角起碼至一元等均皆堅固耐用一毛不拔倘有脫毛隨時皆可掉換外埠函索樣子須付一分郵票十枚當即奉上一枝多索別款照碼加郵　諸君惠顧請到下列兩間支店認明字號門牌及有雙十商標者然後購買則不致誤購劣貨因市上所售劣貨雖極美觀惟用過後脫毛者居大多數須知脫毛誤刺喉嚨生命有絕大危險也

上海 第五支店 五馬路寶善街 五百三十八號
第六支店 大馬路拋球場 三百九十九號
廣東佛山 雙十牌梁新記牙刷莊啓

介紹名醫郎紀雲
西醫郎紀雲君畢業於南洋醫學校復畢業於日本帝國大學醫科且有年製于內外科花柳科眼科等各症均經驗宏富同人等親友往診者皆著手成春用特介紹代為函達
萬源昌義記珠號
本號向在新北門內舊校場專售新光精元珍珠等貨垂五十餘年貨品精良早荷顧客贊許定價克己九折無二

一量理莎底脚寸，飛跑到牧場上去，找着了牧人特洛斐姆，定做一雙辦帶樹皮鞋——lapti，農民們所常穿的。第二天早晨理莎天不亮就醒了。全屋子還深深地睡着。娜斯蒂亞在大門外守候那個牧人；後來伊終於聽見他底角聲了，村上的牝牛羣慢慢地走來了，特洛斐姆脚也不停，授過了那雙精美的鞋子來給伊，換了伊預備着的一個半盧布銀幣。理莎悄悄的打扮好了，低低的吩咐了娜斯蒂亞幾句關於密司甲克遜的話，從後門閃了出去，溜過菜園子，跳入曠野底懷裏。

自述

一個為盲婚而戰的學生（續）

韋杰三

所以現在等你回信：信一回，我先將銀單奉上，你隨時要銀子，我隨時可以辦到。你也不必通知家父等；因為我和他們是分了家的。即沒分家，我也不怕他們。怎麼呢？現在的世界，是公理的世界；並不是蠻恃父權，可以嚇子殺子的。我不是小娃仔了，好把法律抄來給你看看：

民國四年統字第三七一號解釋：「查民法原則，婚姻須得當事人同意，現行律雖無明文規定，第孀婦改嫁，須由自願，則室女亦可類推。」

又民國五年統字第四五四號解釋：「定婚亦須當事人同意；若定婚當時未得兩造同意，如一造訴請解除婚約，亦無強其成婚之道。」

這樣看來，可見盲婚的主事人，已犯了法了！還有什麼話好辯？且別說法律，單就感情而論：譬如你和某人素沒相識，並沒感情，我硬壓你去和他好，得不得？法律也壓得不壓得？別說素沒相識，非出己願；即許他是你的好朋友，現在要和他絕交，也無不可！

所以你不必受別人的慫攛，要和我吃官司去。不然，官司打不過，還白拋了面。這是老實話，不是哄嚇你的，不信你去試看，我并不慌。

唉！你老人年紀也不小了！快好順活着，把這小事幹妥去。不然，一旦壽終，我那時才離脫令愛，恐怕年過大了！我這次是『最後的離婚』，是『誓死的離婚』，無論如何，受怎麼一時的虧損和痛苦，我也不怕！這無非因我們倆的終身痛苦，和生死關頭，也有關係。無論那一面有推卻，便算罪惡！

你豈不見家叔，舍任，舍任孫，和敝友范明漢，陸明漢，陸澈，陸濟馬，王先郎，李最超，鍾信蕭，……甚至於曾做過幾任縣知事的黎采非麼？他們既嫌人，又不和人離婚，又如阮純耿溫旺國…等，他們的妻，既不喜歡他，他反勉强從事，不肯和人離婚，畢竟害人終身，於良心過得去嗎？我決說他們為『不人道』，我決不肯這樣忍心害理！所以要與令愛離婚。

有個好朋友對我說：『我們鄉下的醜風俗，定有些蠢女子會這樣說：「你和我意志不對，沒有感情，也就罷了！我打算吃一世齋。」那麼，伊仍是不肯脫離你的，你怎？』我答朋友說：『唉！伊未必也有這樣痴蠢的！萬一伊果然，我也決不許伊。若我許伊，我可以爽直沒「伊」，不必和伊離婚，仍學鄉下一世沒進房的傢伙一樣樣！』

好，我沒說了，你們老前輩這樣明理，這樣名望的人，還消我說這許多嗎？我出來讀書的時節，家庭反沒力量幫助我，而蒙你們兩位老前輩的垂愛，代我借錢，並代我受了許多氣；臨別的時候，與甫先生娘又拿幾十塊銀毫，送我行了兩里路，我總還記在心頭的！你老人家不必掛心！設我仍有一線生機，——便是離了婚——我總該做你們的小幫助；斷沒有忘恩毀義的哩！

望你和令愛（我和伊確是沒有感情，我和伊戴上成婚的假面具，已經四年，還沒知道伊的名字，唉！）商量，三日後即趕快回答我，我恭祝你們平安。

四月十九夜韓裔在廣州

然後又本「兵不厭詐」的理，假設下面三事，登廣州『羣報』，作為旁敲側擊的器械。

(一)可憐我的亡弟

雪廬女士

▲為人父母者請看

▲為人岳父母者請看

我，祇有一個兄弟，名志强，外貌豐美，腦根也富；可惜性情過急些。在八歲時，我父便為他訂配好友呂氏的女。我弟似曾有不滿意處，但羞不敢說。我也向母親代他陳說過，但是母親也以父意不能逆，沒法挽救，因此拋落不問。

而我弟也曾私哭過幾次，恨我沒知道。

無何，婚期已到，這時我弟年才十五，聞命留校不歸，家人遂遣轎去迎他。

婚禮行過了，我弟并沒和伊說話，也沒歸房。父母雖幾經勸責，但也沒效。我那時雖欲叫他離婚，唯成婚未久，不敢出口。隨後匆匆留學上海，雖嘗函問這事，因為沒有回音，我又疑他們是好過來了。那知畢業歸來，我弟竟致傷心病死！

蓋我弟肄業中學時，已數數函請離婚，恨家人泥於無謂的世交，不肯做這正當之舉；而反函罵我弟忤逆。及我弟寒假歸鄉，竟又提出鄉長處理論，既不成功，更受一餐惡氣。歸校後便傷心抱病，竟在三月九日死了！這時不過十九歲哩！唉！可痛啊！簡直是我的錯過！現在特地把他的遺詩，送登羣報；所盼父老們，切不可再蹈覆轍才好！

四月一日在芳村

我亡弟的遺詩

(一)致父

啊！父親啊！你愛我嗎？
我是你的單獨子，我曉得你是愛我的；
但你這樣愛我嗎？
怕錯愛了我了！
婚事是我的，你不該為我盲目亂定！
你不為我定，我也不怪你；
你豈不知道外國，北京，上海，廣州，……無沙數人們，不為兒女定婚的嗎？
我又曾說過：『有本領便結婚，沒本事也就罷了。』
到娶回了，我和伊確是沒感情；
提出離婚，你又不許我；
要是低首在盲婚制度下飲泣偷生，
我曷若一死！
唉！父親！
我不要伊，你為什麼逼我要？
我不要，我不要，我死也不要！
留給你們要！

(二)致母

啊！生我的娘親啊！
你想要我做兒子，便不能不替我出些力。
你正大一個人，也勸父親不聽？
這個兒子不算了，另生一個罷！

學藝雜誌 第四卷第九號 要目 十二年三月一號出版

本館 春遊消心理學上的兒童的教育 ……（續）

再讀「國文法草創」 郭任遠著

德國寫實派文學與其反對派（續） George Harcourt 吳頌皋譯

勞農俄國之經濟組織及其現狀（中） 馬宗榮

變數之理論及其關於定積分之應用 余祥森

化鐵路之化學的研究 胡霖

人造藍之發明及其成功 沈式璠

美國的 Amateur Radio 徐希章

旅歐雜詩 萬敬慈 楊曾琦

定價 每册二角 半年五册九角 全年十册一元七角 郵費每册二分

總代售處 上海商務印書館發行所及各省分館

發行處 上海寶通路順泰里十八號丙辰學社

鼓吹 《本劇軍孤》 裁兵

本劇編者上虞谷劍塵君，年來對各校愛美的劇團編演戲劇，頗多發明；惟以本劇隨演隨棄，從未刊印行世，以廣流傳，近因裁兵運動之急切，而宣傳能方，又含戲劇莫屬，為特編成此劇，刊印單本。本埠職工教育館之戲劇協社，近已採用排練，不日即可實演，愛好藝術者苟能先購劇本一讀，則觀劇時自易領會，省力不少矣。

全書洋裝一册，印刷精美，定價一角五分。

上海交通路交通圖書館 新民圖書館 四馬路大東書局 均有經售

這是江西青年的呼聲！

江西改造社出版的

新江西季刊 第一卷三號要目

敬告青年 冰冰

改造中國的商榷 孔生

裸體主義 蘇芬

駁章行嚴的復古學說 石樵

江西出版界 冰

一「結婚與戀愛」發表以後 玉冰

最後一篇 記者

每册二角

南昌文化書社總代售

本埠代售處 民智書局 泰東書局 亞東書局

青年聲週刊 第三期要目

不祥的消息

青年與暴動

對於江西青年界幾件小小的要求

新民的卑劣手段

京漢路工友被殺

索租

隨感錄

每期二枚

戈登路愛羣書社

第八十七期目錄 十二年四月十一日

（時事）（一）關於浙女師風潮的一席談話 雁冰記
（二）保護女子制度底萌芽 望道記
（藝術） 夢 三味
離鄉 三味
舟近武漢 三味
車抵長沙 三味
喬裝 澤民譯
一個為盲婚而戰的學生（續） （自述） 韋杰三

時事

(一)關於浙女師風潮的一席談話

雁冰記

前幾天我遇見了二個現為浙江女師學生的同鄉，譚起女師風潮底近狀，有一段話很使我感觸，特摘記於下：

「……我不是頑固守舊的人，我是極反對校中的書信檢查，嚴禁出外……等等苛法。從這一點說，我是極同情於所謂「驅墨派」。但我雖是一個愛自由者，同時又是一個富有優美的嗜好的人，我是一個理想家，是一個夢想者，我嘗夢想我們底感情底「神化」，我嘗想到人類底性的本能就非常嫌惡，覺得是不潔的，太汚了人類底優美和莊嚴，我以為女性是優美和莊嚴底象徵，所以我一方面既極恨那以不潔之心猜度人的干涉主義，一方面也極恨那聊以「青年之煩悶」自解嘲的性慾的放縱者。凡是一種新思想，總不免被人利用，有許多名詞更受人誤會；「戀愛」也是被利用被誤會的東西。我並不從道德的立脚點上反對那些誤會戀愛真諦的人；我是從藝術的立脚點上——即因彼會損壞女性底優美和莊嚴——竭力反對那些以戀愛為游戲，借戀愛以逐肉慾的人們！

我覺得這種人應該制裁的！應該干涉的！

但究竟什麼人方能自己想來已經完全「神化」，改良心上敢於制裁倘帶有肉的氣味的人呢？這就難回答了！所以我真迷惶而不知所措了！我失了自信的判斷力，不敢有所表示了！所以我覺得若要徹底地講來，真理尚在尋覓主顧，對於驅墨擁墨兩派，我都不屑且不能表示何所袒了。」

我這位女同鄉的巧妙的虛無主義把我亦說得有些恍惚起了，雖然，我是反對虛無主義的信仰者，我就把「真理沒有絕對，真理非待整個的發見，却待一步一步的創造出來」等等話說了一些，於是我們底談鋒也就轉到「杭州的輿論」方面去了。

關於這一點，我底女同鄉又有極透澈的話：「……此次風潮，驅墨派顯然有外界的援助；這一點，我不反對。外界人援助驅墨派的原因，從好處說，是因為不贊成葉墨君底干涉主義，惡他底腐陳，態度欠光明磊落。自然，要改革女師，首先要改底無意識的干涉主義，所以外界援助驅墨者的主張，是可以贊成的。然而他們底辦法，絕不贊成。他們挑撥學生，以為此事業底莊重態度；他們用政治手段來做這件事；以罵人為使女師內部消極的解體的方法。這種辦法，給青年女生以暗示，影響於伊們底品格者絕大！所以我絕不贊成這些辦法。自由是我們所要爭的，校中的不良點是我們所要力爭而改良的，但我們極願從理論上戰勝人，不願用陰謀，用手段。」

我發生極大的感觸，故先記之，將來再發表我底意見吧！

(二)保護女子制度底萌芽

現在看見北京農商部公布的「暫行工廠通則」部令，於保護幼年女工，扶助幼兒女工，及限制女工危險工作等項，頗有現代法律的精神；特為錄出，以供關心婦女問題人們底研究。

望道記 四月九日，於濮響中

暫行工廠通則

第一條 本通則適用於左列之工廠：(一)平時使用工人在一百人以上者；(二)凡含有危險性質，或有害衛生者。不適用本通則之工廠，另以部令定之。

第二條 凡在中華民國領域內，設立合於前條所定之外國工廠，亦應遵照本通則辦理。

第三條 男子未滿十歲，女子未滿十二歲，廠主不得雇用之。

第四條 男子未滿十七歲，女子未滿十八歲者，為幼年工。

第五條 幼年工只能從事輕便工業。

第六條 幼年工每日工作，除休息時間外，至多不得過八小時。成年工每日工作，除休息時間外，至多不得過十小時。

第七條 廠主不得令幼年工從事於午後八時至翌日午前四時間內之工作。

第八條 對於成年工，至少應每月給予二日之休息，對於幼年工，至少應每月給予三日之休息。前項規定，遇有災變及其他緊急情事發生時，得暫停止適用，但須於三日內呈報行政官署。

第九條 無論何項工人，應每日予一次或數次之休息。前項休息時間，每日至少應在一小時以上。

第十條 凡特種工廠，有必須採用晝夜輪班制度者，應將職工班次，至少每十日更換一次。

第十一條 工資應全部付給通用貨幣，非得工人同意，不得以物件抵折。

第十二條 工資之付給，應有定期，至少每月付給一次。

第十三條 因特別情事，暫將工作時間延長時，應由廠主按照時間，加給優工資。

第十四條 廠主對於職工，不得由工資內預先扣存若干，為違約或損害賠償等用之款。

第十五條 為職工貯蓄，或為職工各種利益起見，提存工資之一部分時，應得工人同意，並詳擬辦法，呈由行政官署核准。

第十六條 職工解雇或死亡時，廠主應將該職工所得工資，全數即時付給本人或其遺族，并將所存儲金一併發還。

第十七條 廠主應按照所辦工廠情形，擬訂

撫卹規則獎勵金及發老金辦法，呈請行政官署核准。

第十八條　廠主對於幼年工及失學職工，應於本場內予以補習相當教育，並負担其費用。前項補習教育時間，幼年工每星期至少應在十小時以上，失學職工每星期至少應在六小時以上。

第十九條　廠主對於傷病之職工，應酌量情形，限制或停止其工作。其因工作致傷病者，應負担其醫藥費，並不得扣除其傷病期內應得之工資。

第二十條　廠主對於女工之產前產後，應各停止其工作五星期，并酌給以相當之扶助金。

第二十一條　在機械運轉中，或傳導動力裝置之危險部分，不得令幼年工及女工，從事掃除注油檢查修理及帶索之調整上卸，並其他危險事務。

第二十二條　關於處理毒藥劇藥爆發性藥或其他有害物品，不得令幼年工從事工作。

第二十三條　凡有害衛生或危險處所，以及塵埃粉末或他種有害氣體，散布最烈處所，均不得令幼年工從事工作。

第二十四條　工廠內於工人衛生及危險預防，應爲相當之設備，行政官署得隨時派員檢查之。

第二十五條　工廠及附設建築物并其設備，行政官署認爲易生危險，或於衛生及其他公益上有妨害之虞時，該廠主應即遵照官署命令，速施相當改革。前項情形，經行政官署認爲必要時，得將其全部或一部分停止使用。

第二十六條　廠主得遴選相當人員，充任工廠管理人，主持廠內一切事務。工廠管理人之選派，應呈報行政官署備案。

第二十七條　工廠管理人應代廠主負本通則上一切責任。

第二十八條　本通則自公布日施行。（本年三月二十九日農商部令第二二二號公布）

藝術

夢（詩）

三昧

伊還同先前一樣的美麗，
只是身子略消瘦了。
伊用焦灼的沈迷的眼波
向我臉上一瞧，
隨即羞澀地挽着我，
而且將我緊緊地擁抱了。
我突然睜開兩眼了，
可是看見些什麼呵？

一九二三，三，二九，晨於湖南

離鄉

三昧

夜影隨着晚雲漸漸地下來——
這麼着，可愛的故鄉不見了。

舟近武漢

三昧

這該是了呵！
都市底煤煙看見了，騰騰地，騰騰地。

車抵長沙

三昧

幸福啊，
睡夢裏，沈醉似地傾側的粵漢車到了長沙了。

喬裝（小說）

——(Masquerading)——

俄國普希金作　澤民譯

我們那些被爲偏僻一點的州邑中之一，有一片產業是屬於伊凡、彼得洛維支、般列斯託夫的。他年輕時候曾在禁衛營中服過兵役，一七九七年時早退出軍隊了。從那時以來，就住在他底產業上，一直到現在。他娶過一個貴族出身的窮女郎，在他出外打獵的時候難產死了；但是他從照管他底房屋和田地中立刻得到了安慰。他照自己的意思給自己造了一所房子，開了一個布廠，用包工制安排他底事業，開始坐下來稱讚他自己，以爲地方上最聰明的人了，這意見，在那些帶了家屬和狗常來和他應酬的鄰人們看來，也並不反對的。平常的日子他總穿一件棉布的或毛絨的短外套，星期日和節日他穿一件本國布的外褂。他用的錢一定記帳，他除了『議場官場』而外一概不過目。他是大概人所歡喜的，雖然以爲他不免驕傲。只有一個緊鄰格里古里、伊凡諾維支、謨洛姆斯基却和他不大講得來。謨洛姆斯基底家產，在莫斯科差不多浪用完了，而同時，他底夫人又過了世。所以他只得退到這最後的一塊產業上來，仍舊不改浪費的故態，不過形式不同罷了。他佈置了一個英國式的花園，把他餘業所有進項的大部分都化在這上面。他把他底僕役們穿得像英國賽馬員一樣，他請一個英國女家庭教師用英國教育法教他底女兒——結果是一敗塗地。所以，雖然化費是撙節了不少了，他底進款是不會增加的。實在，那怕住在鄉裏，他也借了新的債項了。然而人家都還當他是一個聰明人的，因爲一州的地主之中他是最先敢將他底產業抵押給保商局的人們中的一個，這種手續，在當時看來，是認爲極複雜極危險的。而謨洛姆斯基底批評者中最嚴刻的一個也就是般列斯託夫。痛恨維新是這個人底一種顯著的特質。他不能說起了他鄰舍底『英國迷』而仍舊心平氣和，他常常在找機會去批評指摘他的。假如他同幾個客人參觀他底領土，客人問起他田裏狀況的時候，他就會一笑，用以下的形式答道：『是的，先生，這里和你在我鄰舍謨洛姆斯里所見的不一樣能。他有他那種毀壞的英國的幻想。在我們，平常的俄國麵包已經足彀了。』

諸如此類的嘲謔，謝謝鄰舍底熱心傳佈，總會傳到謨洛姆斯基底耳朶裡去的，還添上些花樣。這個『英國狂』底受批評的能力也未必比我們那些新聞家更高明呵。於是他氣得眼睛裡冒火，駡他底混名，當如『狗熊』！『鄉下老』！——

當般列斯託夫底兒子回來見他的時候，這兩個鄉紳底相互態度就是如此。那兒子是一個大學卒業生，立志想進軍隊的，但是他底父親一定不許，而那少年自己却是覺得完全不適宜幹政治生涯的。他們兩不相讓；因此亞歷克西索性做享子，開要起來，蓄兩撇鬍鬚算是一步預備工夫。

說一句公平話罷，亞歷克西其實是一個美男子。這付好丰標，不教他配上一身稱體的軍裝，不教他騎上一匹駿馬得意揚鞭，却教他把大好韶光在一個國家公事房裡埋頭在愚蠢的文件上過去，實在說，是有點寃枉的。當那些鄉人看見他出來打獵，一馬當先，障碍都不放在眼裏的時候，都異口同聲地說，他怎麼可以做一個好好的書記長呢。女郎們都偸偸的用羨慕的眼向他瞥，有時竟看到把眼睛緊在他身子上扯不開了；但是亞歷克西竟理也不大理伊們。伊們把他底不理會歸咎於某種戀愛事件。當然的，伊們居然弄到了他底一封信底箋頭地址了，伊們傳觀殆遍，寫着的是什麼『蜩麗柯娜、彼得羅夫娜、珂羅支金，莫斯科，聖亞歷克西寺院對門，銅匠沙梵李市寓，敬請轉致ANR。』

我那些從不曾在鄉間住過的讀者，是夢想不到這些鄉下年輕女郎有怎樣可愛的。伊們在鄉下的潔淨空氣裏面，在伊們自己的蘋菓樹蔭下長大起來，從書本子裏面得出伊們所知道於世界和人生的一切。幽靜，自由，和早讀書，發達了伊們種種的感覺和熱情，這些，都是我們那般被無數的事分着心的都市美人所不曉得的。在一個鄉村女郎看來，街上的鈴聲算一件事情了；到最近的市鎮去的一趟遠行在底生存中要劃出一個時代了；客人來拜訪一次，留下一個磨不去的

代表一個時代的精神的文學

加新式標點分段

水滸　紅樓夢　儒林外史　古本西遊記　三國演義

有胡適之先生的考證，傳敘，或年譜。
有錢玄同先生的敘。
有陳獨秀先生的敘。

上海亞東圖書館發行

(2)

，或竟終生的紀念了。當然的，隨便人什麼都不妨任意調笑伊們底特點；但是一個膚淺的觀察者底嘲笑是損傷不來伊們那堅固的美質的，就中最主要的是純樸的天真，和完美的人格，據約翰、保羅底意見，缺乏了這個，人類就不成其爲偉大的。大都會裏面的女子或者能受到好一點的教育呵；但是世俗的習慣和規矩馬上把個性削平到一個一致的平面了，把靈魂弄到像整容時那樣的單調了。不過請讀者莫把我這個當作吹毛求疵，或當作駡人；而同時呢，『Nota Nostra Maneat』——（寫了的還是寫了的）——像一句古諺的說法。

在我們這些年輕小姐中間，亞歷克西發生了怎樣的印象，也就不難想見了。他是後來所會啟示給伊們的第一個陰鬱，幻像破滅的少年時代底標本，第一個曾把被掩埋的歡樂被凋殘的青春告訴伊們的人；此外，他又戴着一個黑指環，上面鏤的是一個骷髏和交成十字架的兩條枯骨。一切這些，在那種地方都是再新奇沒有的。一般年輕姑娘們爲他『舉國若狂』了。

但是把頭腦爲他忙碌得最厲害的却是我那『英國迷』底女兒理莎（或者比采，他一定要這樣喚伊。）兩家的父親是不相往來的，所以當伊一切的年輕婦女都除了他不講話的時候，伊還沒有機會一見亞歷克西。伊年紀十七歲。一雙黑眼，點亮了伊那微微帶黑而極其可親的面龐。伊是伊父親底獨女，因而，也是嬌縱慣了的。伊那種好的興致，愛戲耍，會淘氣，是伊父親底愉快，而是伊那女教師，一個四十歲老姑娘，好修飾，喜裝妖，塗硃抹粉，畫眉毛，每年讀完兩次Pamela，每年拿兩千盧布的薪水，算是一切這些成績底報酬，而在那『野蠻的俄羅斯』無聊得要死的密司甲克遜底Despair。（絕望）

理莎底貼身侍女娜斯蒂亞年紀比伊略大一點，但是其爲沒腦子却正和伊底小主婦一對。理莎很寵伊，伊底秘密是完全告訴伊的。伊底痴想是完全和伊研究的；一句話說完，娜斯蒂亞在伊們底小世界裏面，是一個比法蘭西悲劇中無論那一個『心腹人』更重要得多的角色。

『今天下午請你讓我出去一趟』，一天早晨，娜斯蒂亞替伊底小主婦穿衣的時候懇求着說。

『很好；你要到哪里？』

『到都底洛伏，般列斯託夫那里。今天是那廚子底老婆底生日，昨天差人來邀過了，叫我們大家去。』

『好得很！』理莎笑道。『兩東家講不來，用人們倒應酬得怪親密的。』

『我們真管那些東家哩！』娜斯蒂亞撒着嬌回答。『況且，我是你的，又不是你爸爸的。你可從不曾和小般列斯託夫吵過架呵；老人家們讓他們打去，假如他們歡喜。』

『我對你說，娜斯蒂亞，好个好，你姑且去把那亞歷克細、般列斯託夫看一眼，回來詳詳細細的報告我，——他長的怎麼個模樣兒，他是怎樣一等人。』

娜斯蒂亞答應了，理莎坐立不安的一天，等伊回來。傍晚那姑娘來了。

『嗳，理莎維也泰、格里古里芙娜』，伊一進房門就開口說，『我看見小般列斯託夫的，看得非常之親切；我們一天到晚在一塊，近得很。』

『這話怎講？說罷，按次序說』。

『哦，是了。我們出發，——我自己，亞妮西亞，奈妮拉，都妮亞，……』

『說伊們幹麼。我知道了。往下說！』

『哦，我是按着次序說呢，不是麼？那麼就是這樣罷，我們到的時候剛要吃飯了。房間裏的人擠得滿滿地。有幾個是從柯爾賓來的，從薩哈連夫來的，雜貨店主底老婆帶着一羣女兒……』

『算了，算了，般列斯託夫怎樣呢？』

『耐性點咱。是罷，我們坐下來吃飯。店主老婆坐了首席；我坐在伊下首……那些女兒都擠眉弄眼的，但是我眞不管……』

『呵，娜斯蒂亞，你那些講不完的嚕囌眞討厭哪！』

『嗳，你性子多急！哦，是了，我們離了筵……我們在席上足足坐了三個鐘頭了，菜蔬是很好的：乾鮮盆我們有果醬的檔樣百蘭猛糞，——剝了皮的，你知道，白裏帶紅的。然後，從席面立起來，我們一直向花園裏去了，在那里玩捉迷藏；誰出來和我們一塊兒玩呢，只有那小東家……』

『哦，那麼怎樣？他果然像人家說的那樣漂亮麼？』

『漂亮極了；簡直可以說，是一位十全的美人。細長條子，玫瑰頰兒。』

『胡說！唔，我想他是蒼白的呢。那麼你看他底態度怎樣呢？幽鬱麼？不大說笑麼？』

『影子也沒有。哦，我一生從沒見過這樣高興的人。他定要和我們玩捉迷藏，怎麼也擋他不住。』

『捉迷藏？和你們？不行！』

『很行的。那麼你怎樣想呢？假如我告訴你他捉到的人個個都親過嘴，並且了不算什麼事的？』

『隨你怎樣說罷，娜斯蒂亞，你只是扯謊呢。』

『隨你怎樣說罷，我可不會呵。我下了死勁才避開了他。儘那一天他就是那麼和我們廝混在一起。』

『那麼人家說他有了戀愛，正眼也不大高興向女孩女家一看，這又是怎麼講的呢？』

『那我也不曉得他們怎麼講。我只曉得，向我，他是看了的——實在，竟是看的太過度了——我，和泰妮亞，店主底女兒，和馬莎，柯爾賓來的姑娘，其實，回頭想一想，沒有一個人抱怨得冷落，隨便那一個都抱怨不得。這麼一個會淘氣的孩子！』

神州文學社叢書第二種

戲曲詩歌集

菊園

這本『菊園』是南方大學汪劍餘先生費半載工夫緞成功的著作品，其中桃花源一劇，曾在『湘君』季刊上登過，有清末帝『宣統』與英人莊士敦先生，R. F. Johnston 愛這篇戲曲的文藻，將他譯成英文，寄到英國各雜誌上登載。這書的價值可知了。其餘各戲曲詩歌，都是很好資料。洋裝一冊　實售二角五分

總批發者　上海西門瑞秀里新文化書社總批發所
總門售者　上海四馬路中市新文化書社總門售處
特約發行者　開封文化書社　北京新知書社　濟南齊魯書社　廣州共和書局　稻香村　南昌文化書社　南京樂天書社　武昌時中書社　汕頭中華書局　太原普華書社　廈門新民書社　重慶唯一書局
本埠代售者　民智書局　泰東書局　外埠代售者各省中華書局各大書局

『怪得很！那麼他家裏人怎樣說他呢？』

『他們覺得他出色得很！那麼和氣，又那麼一天到晚的高興。只有一個短處——他是太愛和女孩兒們廝混了。然而在我看來，這也不算什麼大了不得的毛病：過幾年自然會好的。』

『我怎得見他一見才好！』理莎嘆息一聲說。

『那有什麼難處？此地到都底洛伏又不遠，三俄哩還不到。你只要向那邊去散一回步，或是去跑一回馬，一定會碰到他的。他一早就帶了鎗出來了。』

『呵，不行，那斷乎使不得。他要當我去挑逗他了。並且，我們底兩家父親正講不來，你是曉得的……我不好和他見面的……呵，娜斯蒂亞，有了。我不好打扮一個農家姑娘麼？』

『眞對！穿起一件粗布的裙子來，一件Sarafan搖搖擺擺的向都里洛伏走去。我敢担保小般列斯託夫不會把你錯過的。』

『我還說得一口好土白呢。呵唷，娜斯蒂亞，我親愛的，好有趣的計劃！』

理莎抱了實行這有趣的計劃的決心，去睡覺了。第二天，這兩個女兒家就籌備起來。娜斯蒂亞出去買了些粗葛，剪了幾尺青灰的南京布，和幾顆銅鈕扣。回來，幫着理莎把上下衣裳都裁好了，教所有的女傭們一齊來助手。當天黃昏時候，已經一切齊備了。理莎對鏡試上了伊底新裝，只覺得在伊自己眼裏他從沒有那麼的楚楚可憐。伊自己做看客，在鏡前試演了一番；走上幾步，退後幾步，折腰打躬，裝中國武官的式樣點幾回頭，學說農民底口吻，伊笑了，伊掩口葫蘆，舉袖障面；一切這些，都得了娜斯蒂亞底無條件的滿意。只有一件事沒有辦法：伊試在院子裏赤了脚走幾步看，那短刈的草立刻刺了伊底嫩肉，沙和細石子立刻把伊底脚磨到忍不住了。這里，娜斯蒂亞又是立刻幫忙的：伊量